De Cochabamba sin banco

PRESENCIA

MATUTINO FUNDADO EL 28 DE MARZO DE 1952
AÑO XXV - Nº. 6.493 - LA PAZ, BOLIVIA, DOMINGO 4 DE JULIO DE 1976 - 50 PAGINAS - $b. 3.00

Banco de Cochabamba
Su corresponsal en todo el mundo
BC de C

Estados Unidos cumple hoy los siglos de independencia

De costa a costa se celebra el acontecimiento

UEVA YORK, 3 (AP) - Bandas de músicos, banderas y el tade campanas saludaron la puesta en marcha de las celeiones del Bicentenario de la Independencia, y los norericanos en ciudades, aldeas y villorios en todos los ámdel país se preparan para festejar el más brillante cumos de su nación.

Presidente Gerald Ford pidió a los ciudadanos que "agiten banderas, toquen sus bandas y enciendan el cielo", ya que Estados Unidos están festejando el más grande cuatro de que cualquiera de nosotros jamás presenciara".

Washington, el documento en que se declara la indencia fue puesto en exhibición en una forma que jamás se a hecho: 76 horas continuas de exhibición pública.

Nueva York, grandes veleros llegaron a la bahía para icipar en uno de los más extraordinarios despliegues de na- a vela desde que unidades británicas de ese tipo desemaron tropas en 1776.

en todos los ámbitos de los Estados Unidos, desfiles, paseos pestres, fiestas y bailes callejeros festejaron dos siglos de pendencia en una ola descomunal de un patriotismo franco.

Únicamente, uno de los primeros festejos con motivo de la pendencia fue en Pekín, donde el 4 de julio llegó un día s. El representante diplomático de los Estados Unidos, mas S. Gates, ofreció una recepción en la oficina norericana de enlace con el gobierno chino.

Valley Forge, Pennsylvania, unos 200 vagones llegados en o caravanas separadas, coronaron un viaje de 27.000 metros desde distintas zonas del país y acamparon en la. El Presidente Ford llegará allí mañana para presidir una emonia en que Valley Forge era declarado parque nacional. continuación Ford se dirigirá a Filadelfia, donde a las dos de rde se hará tocar la campana en la torre de Independence

esa señal, las campanas en todo el país tañerán para saludar omento en que fue firmada la declaración.

ego, Ford se trasladará en helicoptero hasta la cubierta del de guerra Forrestal, anclado en la bahía de Nueva York, a presenciar el desfile de veleros por el río Hudson.

parentemente temerosos de inmensas multitudes, los resies de Nueva York y Nueva Jersey se presentaron hoy en idades mucho menores de las anticipadas, para observar

Otras 15 personas fueron asesinadas en Argentina

La semana, una de las más sangrientas, dejó 84 muertos

BUENOS AIRES, 3 (AP) - Los cadáveres acribillados a balazos de unos 15 presuntos izquierdistas fueron encontrados, mientras eran veladas las 18 víctimas de una bomba terrorista detonada ayer en un local de la Policía.

Otras 66 personas resultaron heridas en ese atentado y voceros médicos expresaron temor por la vida de una decena de ellos. Diversas fuentes dicen que el número de muertos es mayor.

Voceros de seguridad presumen que los 15 aparentes izquierdistas, entre ellos varias mujeres, fueron ultimados por escuadrones de la muerte derechistas en represalia por el atentado ayer en el comedor de la Superintendencia de Seguridad Federal.

Aunque ningún grupo se atribuyó la explosión, fuentes policiales sostienen que los responsables son terroristas de izquierda.

Ocho de los cadáveres fueron levantados hoy en un estacionamiento para automóviles en pleno centro de esta capital y por lo menos otros siete en un desolado paraje del barrio de Mataderos, un suburbio de Buenos Aires.

En la redoblada ola de violencia política en las últimas horas, dos sargentos de Policía fueron asesinados el jueves por terroristas. se informó oficialmente hoy.

Anoche fue encontrado el cadáver de Angel Pisarello, dirigente de la Unión Cívica Radical (UCR), principal partido opositor durante el derrocado peronismo.

Pisarello, de 60 años, fue secuestrado la semana anterior por desconocidos encapuchados de su domicilio de la provincia norteña de Tucumán y su cuerpo fue hallado a varios kilómetros de allí.

Por lo menos 84 personas murieron por la violencia política esta semana, una de las más sangrientas en los casi nueve años de violencia continuada. Más de 600 murieron en lo que va del año.

Los cuerpos de 14 de las 18 víctimas de ayer eran velados en un patio cubierto del edificio central de la Policía y se informó que recibirán sepultura esta tarde.

La bomba estalló en el mediodía de ayer en el comedor de la dependencia policial y encontró almorzando a las víctimas.

El techo se desplomó en su gran parte por lo que agravó las heridas que se produjeron por la explosión. Breves comunicados del gobierno informaron sobre el atentado pero no abundaron en detalles.

Hace dos semanas, al jefe de la Policía Federal, General Cesario Cardozo, fue asesinado con una bomba terrorista colocado debajo de su cama por una amiga de su propia hija.

Las fuerzas de seguridad se han lanzado a la búsqueda de guerrilleros en todo el país y se ha informado sobre éxitos. En Rosario esta semana fueron apresados 45 de ellos y abatidos más de un centenar en diferentes procedimientos en los últimos dos meses.

Las dos organizaciones guerrilleras más poderosas son Montoneros, de peronistas de izquierda, y el Ejército Revolucionario del Pueblo, (ERP) de orientación trotzkista.

Fuentes de seguridad dicen que aunque ambas persiguen el objetivo de tomar el poder, hasta ahora han actuado por separado.

ATENTADO.- Buenos Aires 3 (AP).- Policías armados aparecen frente al edificio de la Policía Federal, donde el viernes estalló una bomba que causó la muerte de 18 policías que quedaron totalmente destrozados. Hoy hubo nuevas víctimas en la peor violencia que sufre la Argentina (Radiofoto AP).

Se combate ferozmente en Líbano, mientras se busca nueva tregua

BEIRUT, 3 (AP) - Cristianos y palestinos libraron hoy los más feroces combates de la guerra civil libanesa, al tiempo que el Secretario General de la Liga Arabe, Mahmoud Riad, trataba nuevamente de concertar una tregua.

Una fuerza conjunta de asalto cristiana obligó a los guerrilleros palestinos a abandonar sus trincheras en las líneas de defensa y avanzó en una "operación de limpieza" en torno al campo de refugiados Tal Zaatar en el sudeste de Beirut, afirmaron voceros derechistas.

Pero funcionarios palestinos dijeron que algunos guerrilleros palestinos continuaban resistiendo firmemente en el centro del campo en el duodécimosegundo día del sitio de Tal Zaatar, destruído e incendiado después de un cañoneo criminal con cañones y cohetes.

Los líderes cristianos expresaron en privado que decidieron capturar el campo y el sector musulmán de Nabaa para liquidar los reductos palestinos que quedaban en el sector oriental de Beirut en poder de los cristianos.

Farouk Kaddoumi, director político de la Organización por la Liberación de Palestina (OLP) de Yasir Arafat, denunció que la operación cristiana de limpieza está dirigida a preparar las condiciones para la partición del Líbano en dos repúblicas o "cantones", musulmán y cristiano.

Los palestinos y sus aliados libaneses izquierdistas se negaron a aceptar una tregua propuesta por Riad hasta que cese el sitio impuesto a Tal Zaatar y hasta que el vecino campo de Jisr El Basha sea devuelto por las fuerzas derechistas que lo capturaron el miércoles.

La jefatura palestina se reunió extensamente con el enviado de la Liga Arabe en el sector occidental de Beirut controlado por los musulmanes. Riad llegó procedente de Damasco después de efectuar conversaciones durante la noche allí con el presidente sirio Hafez Assad.

Riad regresó hoy a Damasco después de sus conversaciones en Beirut que no arrojaron conclusiones definidas.

El Presidente Suleiman Franjieh y sus aliados cristianos derechistas anunciaron su aceptación de la tregua después de la visita de Riad a su sector ayer, pero continuaron sus ataques en gran escala contra Tal-Zaatar.

El plazo para el inicio del armisticio a medianoche ayer transcurrió sin una disminución en la lucha, que ha convertido a la mayor parte del país en un campo de batalla desde que la guerra civil estalló en abril de 1975.

Los líderes cristianos reiteraron sus acusaciones de que la guerra surgió por el menosprecio de los palestinos hacia la soberanía nacional del Líbano. El ex presidente Camille Chamoun sugirió que unos 350.000 refugiados en el Líbano sean repartidos entre otros países árabes.

"El Líbano no puede soportar todo el peso de la presencia palestina por sí solo", dijo a través de la radio leal a Franjieh. "Tiene que ser compartido equitativamente".

La lucha por Tal Zaatar, que ha provocado una explosión general en todos los frentes, ha sido la más sangrienta hasta el momento en el conflicto, que ha cobrado más de 30.000 vidas en un país de tres millones de habitantes.

Los cálculos hechos por fuerzas de seguridad y hospitales muestran que unas 190 personas perecieron y más de 300 resultaron heridas en las últimas 24 horas. Esto excluye las fuertes bajas sostenidas por ambos lados solamente en Tal Zaatar, en donde se informa que los cadáveres se descomponen por el intenso calor del verano y donde no pueden acercarse las ambulancias.

Una columna palestina de auxilio, que descendió desde las montañas y se situó hasta unos 2 kilómetros de Tal Zaatar el viernes, continuó bloqueada durante todo el día de hoy. Pero su fuego de artillería permitió aliviar la presión ejercida contra el asediado campamento, según informaron fuentes palestinas.

Los palestinos y sus aliados izquierdistas también iniciaron

Pasa a la página 13

Uganda, anoche

Comando israelí liberó a rehenes secuestrados por pro-palestinos

Hay informes sobre cuantos heridos había entre rehenes y comandos

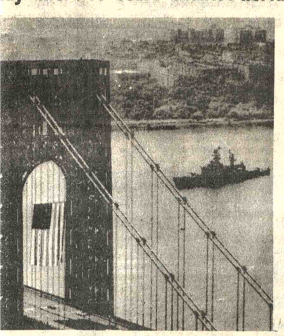

BICENTENARIO.- Nueva York, 30 (AP).- Una gran lera norteamericana flamea sobre el puente George hington, en una vista tomada hoy desde un helicóptero, tras un crucero con cohetes teledirigidos navega cuesta ba del Río Hudson (Radiofoto AP).

TEL AVIV, 3 (AP).- Comandos aéreos israelíes realizaron hoy una incursión en el aeropuerto de Entebbe y liberaron a los 106 prisioneros retenidos allí por terroristas pro-palestinos que habían secuestrado un avión de Air France, dijo un portavoz del ejército israelí.

No se informó inmediatamente cuántos heridos había entre rehenes y comandos.

Un vocero de Air France en Nairobi, Kenia, donde hicieron escala los tres aviones militares en su regreso a Israel, dijo que los comandos "aparentemente han eliminado a los secuestradores".

Añadió que se habían realizado intervenciones quirúrgicas a algunos heridos en la pista del aeropuerto de Nairobi.

La incursión tuvo lugar doce horas antes del vencimiento del plazo que los terroristas habían impuesto para Israel y otras cuatro naciones para que liberaran a los 53 militantes encarcelados en esos países.

De acuerdo con un vocero de Air France en Nairobi, testigos oculares informaron que hubo combates alrededor del edificio de la vieja terminal de Entebbe, donde estaban cautivos los rehenes.

Según la misma fuente, los aviones israelíes volaron directamente hacia Uganda desde Israel -unos 4.000 kilómetros- y aterrizaron en Nairobi en su regreso, alrededor de las 02.30 horas local (18.30 EST).

"Soldados de Kenia rodearon a los aviones israelíes e impidieron que nuestro personal se acercara", dijo el vocero de Air France. "Pero uno de los comandos dijo: "la operación en Entebbe está terminada". De allí dedujimos que los palestinos habían sido eliminados".

Según la misma fuente se desconoce cuántos rehenes fueron rescatados y cuántos estan heridos.

El portavoz dijo también que los comandos israelíes que vio en Nairobi estaban vestidos con ropas de civil.

Un avión de Air France que había sido preparado para la evacuación de los rehenes todavía estaba en Nairobi.

"Esta noche, fuerzas de defensa Israelíes...liberaron a los rehenes, incluso a los tripulantes de Air France, del aeropuerto de Entebbe", dijo un comunicado del ejército israelí. Un comando militar informó a la prensa que "según las noticias que tenemos, todos están en libertad. Lo que no sabemos es si todos se encuentran bien".

La mayoría de los rehenes, cautivos durante una semana, eran israelíes o judíos de otras nacionalidades. Los secuestradores habían dado la libertad a 148 pasajeros más durante la semana.

El comando militar no dijo si las fuerzas incursoras habían encontrado resistencia por parte de los soldados ugandeses emplazados en el aeropuerto.

El reactor francés fue secuestrado por cuatro in-

Pasa a la página 13

Adolfo Suárez es el nuevo Premier Español

Su mandato durará cinco años

RID, 3 (AP) - Adolfo González, hasta ahora ario General del iento, la única orsión política legal en el e escogido hoy como nuer Ministro por el Rey arlos, anunció la Casa

z González, de posición da, asumirá sus funel lunes, y dedicará el fin una a escoger a los os de su gabinete, que se sea de carácter liberal. z González, de 43 años de ecibió poder de crear ministerios sin necesicontar con la aprobación del parlamento derechista, por el período de cinco años que durará su mandato.

El monarca escogió al nuevo jefe del gabinete de una terna que le presentó el Consejo del Reino, cuerpo consejero del monarca, después de reunirse por más de seis horas ayer y hoy. Aparte de Suárez González, la integraban el Canciller José María de Areilza, de 66 años, y Federico Silva Muñoz, demócrata cristiano de 52 años de edad, Ministro de Obras Públicas durante el gobierno del desaparecido general Francisco Franco.

Algunas fuentes dicen que el rey prefería a Areilza, pero que en definitiva se decidió por Suárez por considerar que sería el mejor hombre para ayudarle a imponer las reformas que desea a los derechistas que siguen en el parlamento y el Gobierno.

Apenas el rey tomó su decisión, Suárez González se reunió con él en el palacio de la Zarzuela.

El rey recibió el jueves pasado la renuncia del conservador Primer Ministro Carlos Arias Navarro, un conocido y leal adicto de Franco, después que su gobierno reformador se encontró ante fuertes presiones tanto de la extrema derecha como de la extrema izquierda.

Arias, de 67 años, fue el último primer ministro durante el régimen de Franco y el primero de la monarquía. Sirvió dos años y medio de los cinco que le correspondían en su carácter de Primer Ministro. Después de su renuncia, todos los miembros de su gabinete tomaron igual medida.

El General de Ejército, Fernando Santiago y Díaz Mendívil, Vice-Primer Ministro con Arias, se hizo cargo temporalmente de la jefatura del gabinete.

Se espera que Suárez, quien probablemente asumirá sus funciones el próximo lunes como el Primer Ministro del segundo gobierno del rey, anuncie durante el transcurso de la próxima semana la constitución de su gabinete.

Últimas de la noche

INFORMACION

OTA, 3 (AP) - El Gobierno colombiano canceló hoy la ins- en el Ministerio de Comunicaciones de la agencia de norteamericana "United Press International" (UPI) por ha- undido al mundo una "información falsa y tendenciosa" so- supuesto asesinato del Presidente Alfonso López Michelsen. mente canceló la credencial del corresponsal colombiano de cia española EFE, Guillermo Tribin Piedra-Hita por haber la misma versión difundida originalmente por la UPI, dijo la oficina de información de la Presidencia de la ca.

EDY

VA YORK, 3 (AP) - Un ex empleado de la CIA ha dicho al de Inteligencia del Senado que Jack Ruby, propietario de un baile nocturno en Dallas, se reunió con el Primer Ministro del Castro en 1963 y que ambos conversaron sobre el to del Presidente Kennedy, dice el periódico "The New York News".

CADAVER.- Buenos Aires, 3 (AP).- Un oficial de la Policía Federal argentina observa cómo uno de los ocho cadáveres acribillados hoy en una playa de estacionamiento es transportado a una ambulancia policial (Radiofoto AP).

López Portillo será elegido hoy Presidente de México

Es el único candidato que se presenta en las elecciones

MEXICO, D.F. 3 (AP) - El gobierno espera que entre 16 y 18 millones de los 26 millones de electores inscritos concurran mañana a las urnas para elegir presidente al candidato único, José López Portillo, abanderado del oficialista Partido Revolucionario Institucional (PRI).

También serán elegidos 196 diputados y 64 senadores en el peculiar centro electoral que constituye más una evaluación política que una elección.

López Portillo, de 56 años de edad, tiene el respaldo de tres de los cuatro partidos políticos que funcionan legalmente aquí.

El Partido Acción Nacional (PAN) de oposición, que se abstuvo por primera vez en 30 años de postular candidato a la presidencia por una división interna, dijo que la lucha electoral estará concentrada en la elección de diputados y senadores.

"Esperamos que los mexicanos se den cuenta que es necesario votar por el PAN para fortalecer el Poder Legislativo y frenar el absolutismo presidencial", dijo Manuel González Hinojosa, Presidente del PAN.

Cuando López Portillo inicie su mandato el próximo primero de diciembre, asumirá poderes casi dictatoriales, tendrá mayoría en la Cámara de Diputados y no afrontará oposición en la de Senadores. Todos los miembros de su gabinete y otro funcionario de alto nivel, también serán priistas.

Este sistema político dominado por un solo partido dura ya 50 años, pero es considerado la base de la estabilidad política que ha permitido al país alcanzar uno de los índices de crecimiento económico más elevados del mundo y que es uno de los pocos que mantiene gobierno civil en América Latina.

Desde 1952 no se registra aquí una pugna política de importancia y la violencia que caracterizó las elecciones anteriores a la década de los años cuarentas, desapareció por completo. En los comicios de 1940, 1946 y 1952, se registraron incidentes y violencia por divisiones internas en el PRI, pero jamás por acciones de la oposición.

"La cohesión política que se ha logrado hasta hoy ha permitido canalizar todas nuestras energías al desarrollo del país", dijo Mauro Jiménez Zaicano, Subsecretario de la presidencia. "Ahora tenemos la mejor base económica de toda nuestra historia".

Doce órganos de prensa han sido clausurados en Perú

LIMA, 3 (AP).- El Gobierno militar reveló hoy la clausura de 12 publicaciones que se editan en Lima metropolitana por realizar campañas para entorpecer el cumplimiento de las medidas de reactivación económica, a destruir la unidad de la Fuerza Armada y a subvertir el orden y la tranquilidad públicas.

La agencia oficial ESI-Perú distribuyó esta tarde el texto del decreto ley que ordena las clausuras, con fecha 1 de julio y un comunicado del Ministerio del Interior de fecha 2 de julio dando cuenta del cumplimiento de la medida.

Los órganos de prensa clausurados son "AIC", órgano del partido aprista peruano.
"El Amauta del Mar", de tendencia extrema izquierda.
"El Periodista", de extrema izquierda.
"Equis X", de izquierda moderada.
"El Tiempo", de tendencia derechista.
"Gente", independiente de derecha.
"La Palabra del Pueblo", de izquierda laboral.
"Marka", de tendencia maoísta.
"Movimiento", de tendencia Pro Moscú.
"Oiga", independiente de izquierda.
"Opinión Libre", de tendencia derechista.
"Unidad", órgano del Partido Comunista Peruano.

Los considerandos del decreto que establece la clausura, expresan que el gobierno revolucionario "en concordancia con la política de la segunda fase, ha otorgado facilidades a los órganos de prensa de todas las tendencias políticas, con la finalidad de que se dé amplia difusión de ideas y el mejor logro de la actividad periodística".

Panorama de la crisis política del Perú luego de las últimas medidas

LIMA, 2 (AP) - El gobierno militar del General Francisco Morales Bermúdez, empeñado en instalar un sistema socialista que rechaza "la panacea" capitalista o comunista, encontró que caminar por tal sendero político y económico es impopular, riesgoso y carece de recompensa.

El apoyo de la extrema izquierda se ha estado debilitando rápidamente desde que el régimen sacó a los directores de los diarios controlados por el gobierno, que incluían a izquierdistas, y declaró ilegales algunas huelgas de sindicatos de esa misma tendencia.

La extrema derecha nunca ha estado feliz con el gobierno de Morales Bermudez, que mantiene la Reforma Agraria, y otras medidas iniciadas por el General Juan Velasco Alvarado, relevado del poder en agosto pasado.

La última semana, cualquiera haya sido la popularidad de los generales ante las grandes mayorías, esa popularidad bajó a su menor nivel a raíz de una serie de severas medidas económicas.

Encarando las realidades económicas, el gobierno devaluó el sol en 44,4 por ciento para detener el rápido crecimiento del déficit de la balanza de pagos.

Ello, además de hacer más baratos los productos peruanos de exportación, encarece las importaciones, lo que tiene su impacto para los consumidores peruanos.

Enseguida, el gobierno aumentó las tarifas de transporte del 11 a 16 centavos de dólar, y subió el precio en la gasolina en 117 por ciento quedando a 1.11 dólar por galón.

Morales Bermudez había advertido que las medidas económicas no serían populares y que los peruanos tendrían que hacer esfuerzos en su forma de vida.

El jueves se hizo evidente cuán popular eran las medidas. Centenares de personas en grupos de 50 a 100 marcharon por las calles rompiendo vidrieras, apedreando ómnibus y colocando barricadas en las calles. Los conductores de transportes fueron a la huelga. Por lo menos una persona fue muerta cuando unas 1.500 personas trataron de saquear un supermercado y fueron rechazados por la Policía.

El gobierno declaró el estado de emergencia, entregando a los comandantes de regiones militares la autoridad política. Además, impuso un toque de queda nocturno para Lima metropolitana..

Vehículos militares y soldados con subamatralladoras patrullan las calles del centro de Lima. El viernes hubo feriado y los negocios cerraron y se suspendieron los espectáculos deportivos de fin de semana.

En comunicados oficiales leídos por la televisión se pide a la población no adquirir alimentos en exceso. Algunos negocios carecen, según se informa, de azúcar y arroz.

El gobierno, que controla la política salarial, ordenó un aumento del 10 al 15 por ciento, pero los manifestantes decían en sus protestas que el aumento no era suficiente para combatir la inflación.

El promedio de inflación fue de 24 , 6 por ciento en el período de 12 meses terminado el 31 de mayo.

El viernes el gobierno dispuso la clausura de revistas políticas según afirmaron los directores de las mismas.

El régimen de Velasco había expropiado los diarios en julio de 1974. El actual gobierno todavía controla los diarios al designar los directores. Las revistas y periódicos no diarios son aún de propiedad privada.

Si el gobierno puede manejar la crisis de impopularidad es algo todavía confuso. Hasta ahora con su demostración milne, luego de los disturbios, el gobierno parece estar insinuando a los peruanos que deben tomar la medicina económica quieran o no.

No hubo atentado criminal contra López Michelsen

- - BOGOTA, 3 (AP).- La Oficina de Prensa del Palacio de Gobierno desmintió hoy versiones sobre un atentado contra la vida del Presidente Alfonso López Michelsen.

La Oficina de Información y Prensa dijo que el jefe del estado se encuentra en la residencia privada del palacio, redactando el informe que leerá ante el Congreso el 20 de julio.

Al parecer, en el exterior circuló el rumor de un presunto atentado criminal contra López Michelsen, de 63 años de edad.

BICENTENARIO.- Filadelfia 3 (AP).- Enorme torta de cumpleaños que mide 18 metros de alto se exhibe en Filadelfia. Fue hecha para celebrar el Bicentenario de EE.UU. (Radiofoto AP).

Treinta ministros fueron designados para gobernar al Vietnam unificado

BANGKOK, 3 (AP).- La asamblea nacional vietnamita, que ayer proclamó formalmente la unificación de Vietnam del Norte y del Sur, finalizó hoy su primer período de sesiones nombrando 30 ministros -en su mayoría ex-dirigentes norvietnamitas- para gobernar el país reunificado,lo, según anunció Radio Hanoi.

Los importantes portafolios del Interior, de Relaciones Exteriores, de Defensa y de Planeamiento Nacional fueron entregados a hombres que ocupaban posiciones en el gobiern norvietnamita.

El gabinete fue presentado a la asamblea hoy por el Primer Ministro Fan Van Donng y fue aprobado íntegro, añadió la transmióin.

La asamblea de 492 miembros, que se reúne durante 10 días en Hanoi, clausuró su sesión con una ceremonia en la que prometió "reconstruir Vietnam en todos los campos, diez veces más grande que antes".

"Bajo nuestra bandera nacional y la jefatura de nuestro Partido Comunista Lao Don, anularemos todos los obstáculos y marcharemos hacia adelante para reconstruir nuestro país en un Vietnam próspero, fuerte en todo respecto, y verdaderamente socialista", declaró. el Presidente recién electo Ton Duc Dang.

No se sabe cuándo volverá a reunirse la asamblea, Sus principales tareas de reunificar formalmente y establecer la maquinaria de gobierno quedaron cumplidas durante su primera sesión.

Entre los sureños que ejercerán poder en el nuevo gobierno figuran Fan Jung, ex-personaje número uno en el Partido Comunista en el Sur; Juy Tan Fat, ex-Primer Ministro del gobierno revolucionario provisional de Vietnam del Sur y Vo Chi Cong, líder por mucho tiempo en el Sur. Todos fueron nombrados entre siete viceprimeros ministros.

La popular Ministra de Relaciones Exteriores en el gobierno comunista del Sur madame Guyen Ti Bin, fue nombrada Ministra de Educación.

Cuatro revolucionarios de Hanoi retendrán sus ex-títulos ministeriales: Tran Quoc Hoan en el interior; Guyen Duy Trin en Relaciones Exteriores; L Tan Gi en Planeamient Nacional y Vo Guyen Giap legendario general victorioso e Dien Bien Fu- en el Ministerio d la Defensa.

Varios de estos hombr pertenecen al politburó de hombres del Partido Comunist el centro verdadero del pode que dirige el gobierno y adop todas las decisiones.

Después de la sesión clausura, la estructura bási del gobierno de Vietnam.

Portugal pugna por ingresar en el CEE

- - LISBOA, 3 (IPS).- Mario Soares, Secretario General del Partid Socialista (PS) y futuro primer ministro, a su arribo procedente d Bonn se mostró abiertamente satisfecho con la repercusión inter nacional de las elecciones presidenciales. "La victoria aplastante de General Ramalho Eanes-dijo- ha sido saludada por toda Europa, in dependientemente de las corrientes políticas".

El líder socialista participó en Bonn en una conferencia dedicada a la situación política, económica y social portuguesa y fue recibido por e Canciller Federal Helmut Schmidt y por el líder del Partido Social demócrata Alemán (SPD), Willy Brandt.

A propósito de los contactos establecidos en Bonn y que tienden a lo grar el ingreso de Portugal en el CEE, Soares reveló que fueron ana lizados "el significado de las elecciones como también las relaciones bilaterales", para lograr "la integración de Portugal en el Mercad Común y la particular simpatía con que Alemania Federal ve esa pre tensión nuestra".

En cuanto a las recientes declaraciones de su homólogo comunista Alvaro Cunhal en la conferencia de los partidos comunistas europeos Soares señaló que "ya representan un progreso", al creer en la "for mación de un gobierno socialista sin los comunistas, representa u progreso porque el doctor Cunhal ahora no cree en la sobrevivencia de tal gobierno, cuando hasta ahora no creía que se llegase a formar".

Por su parte el secretario de estado de inversiones públicas, Sous Gomes, que acompañó al futuro premier en su visita a la capital ale mana occidental, adelantó que "los industriales alemanes, estan interesados en preservar sus intereses en Portugal, habiendo tambié perspectivas para nuevas inversiones".

DACTILOGRAFIA BILINGUE E IBM

CURSOS DE DOS MESES: DIGITACION 100% AL TACTO - PRECISION - VELOCIDAD (en ambos idiomas) -- DACTILOGRAFIA ELECTRICA: CARTAS COMERCIALES EN MATERIAL DE OFICINA -- CERTIFICADOS DE EFICIENCIA --

SOUTH AMERICAN SCHOOLS —— ASPIAZU 581

Guía Profesional

Médicos

DR. ALFREDO RAMIREZ TORRICO
CIRUJANO UROLOGO

Estudios especialización Universidad de Chile.

Cirugía y enfermedades de riñones, vejiga, próstata, genitales, infertilidad, venéreas,etc.

Avenida Camacho 1377 Teléfonos 57219 - 64817.

Consultas: Horas 14-19; sábados 10-12.

DR. FABIO PRADO BARRIENTOS
ENFERMEDADES DE PIEL

Hospital de Buenos Aires.- San Pablo.- Santiago de Chile. Eczemas - Alergias. Tiñas, Acne. Consultorio Edificio Castilla 2do.piso oficina 201 (Loayza 250) Teléfono 56641, 16.30 adelante.

DR. GUILLERMO SUAREZ TEJADA
UROLOGO

Cirugía y enfermedades de riñones, vejiga, prostata, genitales, venéreas, etc., trastornos uro-genitales de la infancia.

Consultorio Mercado 996 esq. Yanacocha 4º. Piso.Horas: 18 a 20 p.m.

Dr. HARRY TRIGOSSO TAPIA
NEUROLOGIA
ELECTROENCEFALOGRAFIA

España Brasil Italia

Enfermedades del Sistema Nervioso Epilepsias, Cefaleas, Parkinson, Vaculocerebrales, Alteraciones del Lenguaje, Enuresis, Neuromusculares. Ecuador 2052 Teléfonos 41109 - 82802 Favor reservar hora.

Dra. RUTH MAMDONADO BALLON
GINECOLOGIA OBSTETRICIA

Prenatal, Partos, Esterilidad. Planificación familiar. Flujos vaginales, anormales. Hemorragias. Cirugía especializada.

Tumores mamarios. Prevención del Cáncer uterino.

CONSULTORIO: Mariscal Santa Cruz 1322 - TARDES 13.30-19.30.

Reservar hora: Teléfono 50040.

DR. SEGUNDO ORTEGA ALVARADO
GINECOLOGIA OBSTETRICIA

ESPECIALIZACION UNIVERSIDAD DE CHILE.

Esterilidad, cáncer, hemorragias, ginecología pediátrica, planificación familiar, alto riesgo obstétrico, etc.

Atención 17,30 - 20.00 CONSULTORIO: Bolivar 616 esquina Plaza Murillo Telf. 62843 Domicilio 27339

ESPECIALIDADES: Av. Mariscal Santa Cruz 1280 (2º. piso) Telef. 52460.

DR. OSCAR BARREDA

Ginecólogo - Obstetra (Hs. 16-20) Domicilio: 20446.

Dr. FERNANDO ARMAZA AZCUI

Medicina interna (Hs. 15 - 17.30)

Domicilio: 65449.

CONSULTORIO BARRIOS

Figueroa 788 (correo última Hora) Of. 10 Tel. 20049.

Dr. SIMON BARRIOS R.

Cuatro años de práctica en E.E.U.U.

Medicina Interna en general; Transplante de cabellos. Cirugía rejuvenecedora de la cara (arrugas faciales) Consultas de 16 a 18.

Dr. ENRIQUE BARRIOS R.

Especializado en Alemania Cirugía del Bocio, Esófago, Estómago, Hígado y vías Biliares, Páncreas, Intestinos, Hernias, Várices, Mamas. Cirugía del Cáncer.

Consultas 17.30 a 19.30.

Dr. ARMANDO BARRIOS DELGADO

Anestesiólogo
English Spoken
Man Spricht Deutch

DR. ALBERTO MARIACA V.
MEDICO CIRUJANO

- Medicina interna Esp. Gastroenterología, estómago, intestinos, apéndice, hígado, vesícula biliar, páncreas, etc. Trastornos de la nutrición.

Consultorio Plaza Venezuela 3er. piso (Edificio Sobima) Altos O.K. de horas 14 a 17 y de 19 a 20.30.

Teléfonos: Consultorio 65178. Domicilio 23832.

LOTERIA NACIONAL DE B. S.

SEGUNDO PREMIO	PRIMER PREMIO	TERCER PREMIO
28729	16762	39551
Con Sb. 25.000.-	Con Sb. 500.000.-	Con Sb. 12.500.-
VENDIDO SECC. CAJA — LA PAZ	VENDIDO EN Sta. CRUZ — Ag. I. NUÑEZ	VENDIDO EN SUCRE — Ag. E. LOAYZA

3 DE JULIO DE 1976 — PREMIOS POR EXTRACCION — SERIE A-1011

Nº Premio	Nº Premio	Nº Premio	Nº Premio	Nº Premio	Nº Premio	Nº Premio	Nº Premio	Nº Premio	Nº Premio	Nº Premio	Nº Premio
10018 $b. 250	12643 $b. 250	16269 $b. 250	16768 $b. 1.000	20110 $b. 250	23842 $b. 250	26417 $b. 250	28728 $b. 500	31478 $b. 250	33149 $b. 250	35475 $b. 250	37735 $b. 250
10171 $b. 250	12705 $b. 500	16559 $b. 250	16769 $b. 1.000	21264 $b. 250	23893 $b. 250	26419 $b. 250	28729 $b. 25.000	31561 $b. 250	33180 $b. 250	35754 $b. 250	37885 $b. 250
10246 $b. 250	13338 $b. 250	16713 $b. 250	17105 $b. 250	21326 $b. 250	23914 $b. 250	26420 $b. 250	28730 $b. 500	31575 $b. 250	33275 $b. 250	35755 $b. 250	38131 $b. 250
10653 $b. 250	13465 $b. 250	16760 $b. 1.000	17366 $b. 250	21441 $b. 250	24271 $b. 250	26496 $b. 250	28954 $b. 250	31642 $b. 250	33328 $b. 250	36433 $b. 250	38137 $b. 250
10770 $b. 250	13932 $b. 250	16761 $b. 1.000	17453 $b. 250	21696 $b. 250	24303 $b. 250	26742 $b. 250	29377 $b. 250	31696 $b. 250	33499 $b. 250	36585 $b. 250	38280 $b. 250
11318 $b. 250	14302 $b. 250	16761 $b. 4.000	17616 $b. 250	21900 $b. 250	24364 $b. 250	26762 $b. 1.000	29565 $b. 250	31784 $b. 250	33825 $b. 250	36645 $b. 250	38391 $b. 250
11390 $b. 250	14676 $b. 250	16762 $b. 500 000	17837 $b. 250	22200 $b. 250	24617 $b. 250	27051 $b. 250	29771 $b. 250	32056 $b. 150	34115 $b. 250	36762 $b. 1.000	38574 $b. 250
11695 $b. 250	15012 $b. 250	16763 $b. 4.000	18358 $b. 250	22413 $b. 250	24858 $b. 250	27162 $b. 250	29778 $b. 250	32057 $b. 5.000	34184 $b. 250	36854 $b. 250	39065 $b. 500
11852 $b. 250	15291 $b. 250	16763 $b. 1.000	18375 $b. 250	22591 $b. 250	24934 $b. 250	27230 $b. 250	30047 $b. 250	32058 $b. 150	34407 $b. 250	36931 $b. 250	39524 $b. 250
11939 $b. 250	15658 $b. 250	16764 $b. 1.000	18629 $b. 500	22611 $b. 250	24955 $b. 250	27611 $b. 250	30140 $b. 500	32713 $b. 250	34687 $b. 250	37263 $b. 250	39550 $b. 250
12053 $b. 250	15706 $b. 250	16765 $b. 1.000	19002 $b. 250	22752 $b. 250	24961 $b. 250	27751 $b. 250	30734 $b. 250	32812 $b. 250	34914 $b. 250	37301 $b. 250	39551 $b. 12.500
12517 $b. 250	16076 $b. 250	16766 $b. 1.000	19210 $b. 250	23147 $b. 250	25395 $b. 250	28128 $b. 250	31027 $b. 250	32881 $b. 250	35029 $b. 250	37452 $b. 250	39552 $b. 250
12532 $b. 250	16135 $b. 250	16767 $b. 1.000	19269 $b. 250	23502 $b. 250	25505 $b. 250	28585 $b. 250	31276 $b. 250	32943 $b. 250	35338 $b. 250	37474 $b. 250	39668 $b. 250
	16186 $b. 250		19351 $b. 250	23545 $b. 250							

LAS 3 ULTIMAS CIFRAS IGUALES AL PREMIO MAYOR TIENEN $b. 100.- EL ENTERO $b. 20.- LA FRACCION

10762	12762	14762	—.—	18762	20762	22762	24762	—.—	28762	30762	32762	34762	—.—	38762
11762	13762	15762	17762	19762	21762	23762	25762	27762	29762	31762	33762	35762	37762	39762

LAS 2 ULTIMAS CIFRAS IGUALES AL PREMIO MAYOR TIENEN $b. 60.- EL ENTERO $b. 12.- LA FRACCION

10062	11062	12062	13062	14062	15062	16062	17062	18062	19062	20062	21062	22062	23062	24062	25062	26062	27062	28062	29062	30062	31062	32062	33062	34062	35062	36062	37062	38062	39062
10162	11162	12162	13162	14162	15162	16162	17162	18162	19162	20162	21162	22162	23162	24162	25162	26162	27162	28162	29162	30162	31162	32162	33162	34162	35162	36162	37162	38162	39162
10262	11262	12262	13262	14262	15262	16262	17262	18262	19262	20262	21262	22262	23262	24262	25262	26262	27262	28262	29262	30262	31262	32262	33262	34262	35262	36262	37262	38262	39262
10362	11362	12362	13362	14362	15362	16362	17362	18362	19362	20362	21362	22362	23362	24362	25362	26362	27362	28362	29362	30362	31362	32362	33362	34362	35362	36362	37362	38362	39362
10462	11462	12462	13462	14462	15462	16462	17462	18462	19462	20462	21462	22462	23462	24462	25462	26462	27462	28462	29462	30462	31462	32462	33462	34462	35462	36462	37462	38462	39462
10562	11562	12562	13562	14562	15562	16562	17562	18562	19562	20562	21562	22562	23562	24562	25562	26562	27562	28562	29562	30562	31562	32562	33562	34562	35562	36562	37562	38562	39562
10662	11662	12662	13662	14662	15662	16662	17662	18662	19662	20662	21662	22662	23662	24662	25662	26662	27662	28662	29662	30662	31662	32662	33662	34662	35662	36662	37662	38662	39662
10862	11862	12862	13862	14862	15862	16862	17862	18862	19862	20862	21862	22862	23862	24862	25862	26862	27862	28862	29862	30862	31862	32862	33862	34862	35862	36862	37862	38862	39862
10962	11962	12962	13962	14962	15962	16962	17962	18962	19962	20962	21962	22962	23962	24962	25962	26962	27962	28962	29962	30962	31962	32962	33962	34962	35962	36962	37962	38962	39962

ESTOS PREMIOS TIENEN ADEMAS LA TERMINACION RESPECTIVA

BILLETE GUIA — LOS NUMEROS TERMINADOS EN **2** TIENEN $b. 55.- EL ENTERO $b. 11.- LA FRACCION

PREMIOS POR PROGRESION: LOS NUMEROS QUE FIGURAN A CONTINUACION TIENEN $b. 55.- EL ENTERO $b. 11.- LA FRACCION

10	11	12	13	14	15	16	17	18	19	20	21	22	23	24
10046	11068	12017	13039	14061	15010	16032	17054	18003	19025	20047	21069	22018	23040	24062
10119	11141	12090	13112	14134	15083	16105	17127	18076	19098	20120	21142	22091	23113	24135
10192	11214	12163	13185	14207	15156	16178	17200	18149	19171	20193	21215	22164	23186	24208
10265	11287	12236	13258	14280	15229	16251	17273	18222	19244	20266	21288	22237	23259	24281
10338	11360	12309	13331	14353	15302	16324	17346	18295	19317	20339	21361	22310	23332	24354
10411	11433	12382	13404	14426	15375	16397	17419	18368	19390	20412	21434	22383	23405	24427
10484	11506	12455	13477	14499	15448	16470	17492	18441	19463	20485	21507	22456	23478	24500
10557	11579	12528	13550	14572	15521	16543	17565	18514	19536	20558	21580	22529	23551	24573
10630	11652	12601	13623	14645	15594	16616	17638	18587	19609	20631	21653	22602	23624	24646
10703	11725	12674	13696	14718	15667	16689	17711	18660	19682	20704	21726	22675	23697	24719
10776	11798	12747	13769	14791	15740	—.—	17784	18733	19755	20777	21799	22748	23770	24792
10849	11871	12820	13842	14864	15813	16835	17857	18806	19828	20850	21872	22821	23843	24865
10922	11944	12893	13915	14937	15886	16908	17930	18879	19901	20923	21945	22894	23916	24938
10995	—.—	12966	13988	—.—	15959	16981	—.—	18952	19974	20996	—.—	22967	23989	—.—

25	26	27	28	29	30	31	32	33	34	35	36	37	38	39
25011	26033	27055	28004	29026	30048	31070	32019	33041	34063	35012	36034	37056	38005	39027
25084	26106	27128	28077	29099	30121	31143	32092	33114	34136	35085	36107	37129	38178	39100
25157	26179	27201	28150	29172	30194	31216	32165	33187	34209	35158	36180	37202	38151	39173
25230	26252	27274	28223	29245	30267	31289	32238	33260	34282	35231	36253	37275	38224	39246
25303	26325	27347	28296	29318	30340	31362	32311	33333	34355	35304	36326	37348	38297	39319
25376	26398	27420	28369	29391	30413	31435	32384	33406	34428	35377	36399	37421	38370	39392
25449	26471	27493	28442	29464	30486	31508	32457	33479	34501	35450	36472	37494	38443	39465
25522	26544	27566	28515	29537	30559	31581	32530	33552	34574	35523	36545	37567	38516	39538
25595	26617	27639	28588	29610	30632	31654	32603	33625	34647	35596	36618	37640	38589	39611
25668	26690	27712	28661	29683	30705	31727	32676	33698	34720	35669	36691	37713	38662	39684
25741	26763	27785	28734	29756	30778	31800	32749	33771	34793	35742	36764	37786	38735	39757
25814	26836	27858	28807	29829	30851	31873	32822	33844	34866	35815	36837	37859	38808	39830
25887	26909	27931	28880	29902	30924	31946	32895	33917	34939	35888	36910	37932	38881	39903
25960	26982	—.—	28953	29975	30997	—.—	32968	33990	—.—	35961	36983	—.—	38954	39976

DISTRIBUCION GRATUITA — **EXTRACTO OFICIAL** — PROHIBIDA SU VENTA

LOS PREMIOS DE ESTE SORTEO PRESCRIBEN EL 30 DE SEPTIEMBRE DE 1976

Doy fe Dr. Ricardo Castañón, NOTARIO DE HACIENDA — Dr. MAURO CUELLAR C., DIRECTOR EJECUTIVO

Dr. Carlos Loayza Arana, FISCAL DE GOBIERNO — Vº Bº Paul H. Eiffel Anaya, INTERVENTOR DE LA CONTRALORIA — Dr. JAIME ARANIBAR C., SUB-DIRECTOR DE TURNO — Sr. CRISTIAN CARVAJAL, JEFE DE SORTEO

PROXIMO SORTEO 17 DE JULIO DE 1976 Sb. 1.000.000.- PREMIO MAYOR

PRESENCIA

Director: Huáscar Cajías K.
Co-Director Gerente: Armando Mariaca V.
Jefe de Redacción: Mario Maldonado V.

Bicentenario de los Estados Unidos

Cuando se habla de los Estados Unidos de Norteamérica, generalmente se habla en términos de magnitud material referidos a la nación más desarrollada del planeta, no hay términos medios: unos la quieren sinceramente y otros la atacan con vehemencia.

Hoy se celebra en el país del norte el bicentenario de su declaración de independencia, que fue el inicio de sus grandes realizaciones democráticas y materiales; de esa gran organización técnica, modelo para el mundo civilizado. Al hablar de su pueblo, del gran pueblo norteamericano que a pesar de sus defectos y de sus errores - que no hay pueblo que no los tenga - surgen siempre ideas como del pueblo noble, idealista, perseverante en sus principios democráticos y en su ética de conducta.

A través de los años, los críticos han juzgado severamente a ese país; se le atribuyó siempre presiones imperialistas, se le censura maneras de ser y de actuar; más, en el fondo, los norteamericanos son sanos, tal vez muchas veces ingenuos, dan la vida por causas ajenas si las creen justas. Tomaron sobre sí la responsabilidad de mantener el equilibrio del mundo. Y si las fuerzas de presión política y económica los obligan a intervenir en guerras que posiblemente no buscaron conscientemente, finalizadas ellas contribuyeron generosamente a reconstruir lo destruido.

Hay algo que la sociología crítica no puede explicarse bien: ¿Por qué los Estados Unidos, que desde hace varias décadas viene trabajando esforzadamente por el desarrollo material y la elevación cultural de algunas naciones, no es bien comprendido y hasta recibe ataques y críticas muchas veces injustos? Una suerte de imperialismo económico existe indudablemente; pero los Estados Unidos, su pueblo inmenso y generoso, no trata de sojuzgar a nadie; más bien se apresura en acudir en apoyo de los débiles, de los retrasados, contra los abusos de poder. Y sin embargo, por extraño que parezca, se lo combate asiduamente, muchas veces acaso porque se ve en esa nación un exceso de grandeza. Innegablemente, no es el pueblo el culpable de esa situación, de la imagen negativa de los Estados Unidos. Es el tipo de políticas que, muchas veces, han aplicado sus gobiernos hacia los demás países del globo; hubo grandes y pocas excepciones entre sus gobernantes que trataron de humanizar esa política; los más han actuado con la creencia de que, dado su poder, podían imponer hasta sus caprichos, y ello ha degenerado en conflictos bélicos, en antipatías y desconfianza hacia sus gobiernos. Las consecuencias de políticas y actitudes desatinadas las ha tenido que soportar el pueblo y no los culpables de las mismas.

Es de esperar que los futuros gobernantes del gran país del norte se convenzan de que su situación de supremacía científica, tecnológica y, sobre todo, económica no da derecho de creerse omnipotente y, su casi situación de país rector de los destinos de la humanidad, lo obligan más bien a comprender a los demás países, ayudarlos digna y positivamente, no con sentido paternalista. Estados Unidos debe aplicar el sistema de hermandad que internamente logró su grandeza, para lograr también el progreso del resto de la humanidad, de conseguir la paz con dignidad y con amor. Puesto que la paz y progreso de todos los países será la consolidación del progreso, la democracia y la paz de su propio pueblo.

Muchas veces, posiblemente por razones ajenas a la voluntad del mismo pueblo, los políticos - en los hechos - han olvidado lo que manda su Constitución, que, a través de doscientos años se ha mantenido. Su tradición de libertad, de pacifismo, de libre examen, al extremo de incurrir en el análisis devastador de los propios errores; su avanzada tecnología, su riqueza constante, ayudaron al desarrollo de los pueblos del mundo aunque, en muchos casos, velando sólo por sus propios intereses; su amor por la ciencia y las artes, el alto nivel de sus universaidades; su poder inventivo e imaginativo les concede la primacía en el esfuerzo creador y renovador del ingenio humano.

Los Estados Unidos es hoy el baluarte de la libertad y de la democracia. Sin ellos, hace rato, Europa, las Américas y todo el orbe occidental habrían caído en manos de la disolución totalitaria. Por este solo hecho merece la gratitud universal. La aparente crisis política por la que atraviesa es, creemos, sólo crisis pasajera: de ella resurgirá más fuerte y más lúcido para proseguir liderizando los anhelos del mundo libre, que es el mundo soñado por Washington, Jefferson y Lincoln, el mundo del segundo Roosevelt y de Kennedy, el de Emerson, de Whitman y de Melville.

Hoy, en todo el mundo, se admira y se congratula a la gran nación norteamericana, a su pueblo, idealista y generoso, porque se ve en los Estados Unidos al gran hermano mayor que seguirá luchando como fortaleza imbatible de la libertad. América Latina ve el futuro de sus relaciones con el país del norte con optimismo, basadas en un leal entendimiento y en estrecha cooperación para beneficio de los hombres.

El bicentenario americano

Por: ARTURO USLAR PIETRI

PARIS (ALA).- Se cumplen dos siglos de la proclamación de la independencia de los Estados Unidos. El mundo entero viene a ser parte obligada de esa conmemoración, y es lógico porque nunca antes en la historia una nación había alcanzado semejante presencia universal.

No hay rincón del planeta donde, en una u otra forma, no sea visible su gravitación de poder. El mundo del apogeo romano era sólo un pedazo del mundo. Los grandes imperios modernos tuvieron zonas de influencia, más o menos vastas, pero limitadas. En cambio, la influencia de los Estados Unidos ha rodeado el planeta en mil formas, desde la política hasta la economía, desde la literatura hasta las modas, desde los hábitos alimenticios hasta la música popular.

No es sólo la múltiple dimensión y presencia del poder político que se advierte en todas las latitudes, ni la del potencial económico, que dirige el comercio, la producción y las finanzas mundiales, sino hasta los hábitos de vida. Desde Francia a la India y desde el Uruguay hasta El Cairo los jóvenes siguen modelos norteamericanos transmitidos por el cine y la televisión que los hace vestir de "blue-jeans", cantar canciones de rock-and-roll, alimentarse de "hamburguesas" y coca-cola, seguir las tiras cómicas y repetir los modelos, muy comercializados, que la imaginería popular del vasto país proyecta sobre toda la humanidad.

Ha sido un caso de penetración, sin precedentes. Ni la Francia napoleónica, ni la Inglaterra victoriana soñaron con alcanzar un grado semejante de expansión y de influencia. Eso que hoy se llama la globalización de la cultura es, en gran parte, la extensión de los modelos norteamericanos de vida, deportes y usos, a todos los continentes.

La mayor parte y la más efectiva de la capacidad económica y científica del mundo está en sus manos. La mayoría de los progresos científicos del último medio siglo y de las maravillas tecnológicas se han producido en sus laboratorios.

Su literatura es posiblemente la más viviente, innovadora y variada de nuestros días. Escritores como Norman Mailer, Philip Roth, Samuel Bellows, entre otros, dominan la narrativa actual.

En las más recientes formas de las artes plásticas, el arte abstracto y el pop-art, han llegado a desempeñar un papel predomináante.

Se puede considerar esta suma exhorbitante de recursos y poder con simpatía o con antipatía, según las ideas y deseos que se tengan sobre el porvenir del mundo, pero esto no cambia el hecho fundamental que consiste en la simple realidad del extraordinario fenómeno.

Lo que realmente debería interesar es tratar de comprender y explicarse cómo este prodigioso proceso de crecimiento pudo realizarse en dos siglos. Cómo las trece aisladas colonias de la Gran Bretaña, que proclamaron su Independencia el 4 de julio de 1776, pudieron llegar a semejantes resultados.

No hubo desde luego, un designio del Estado. En los Estados Unidos el Estado fue tardío y débil. No hubo ni una secta, ni un gran dirigente inspirado que lanzaran al pueblo a un definido objetivo histórico. No hubo ni César, ni Napoleón, ni Bismarck.

Fue un curioso fenómeno de crecimiento casi espontáneo. Masas de inmigrantes europeos, con un ideal de libertad civil y religiosa y con una intransigente espíritu de independencia y de trabajo se lanzaron a cultivar y poblar las soledades del Nuevo Mundo. En el primer siglo cubrieron el espacio geográfico que les había de servir de base. Mucho más que conquista militar hubo expansiva ocupación de poblaciones migrantes desde el Atlántico al Pacífico. Algunas de sus mayores adquisiciones territoriales fueron el fruto de transacciones mercantiles, así adquirieron Luisiana, la Florida y Alaska. Cuando hubo necesidad de usar la fuerza no vacilaron en arrebatar a México el inmenso territorio del noroeste. Alexis de Tocqueville, que los observó con agudeza, en mitad del proceso de desarrollo del siglo XIX, decía que eran "una sociedad de vecinos", de gentes simples y prácticos ideales y de elementales virtudes de frugalidad, laboriosidad y ahorro.

No hubo plan, el país creció, como una fuerza de la naturaleza, por el acumulado efecto de la actividad y de la voluntad de prosperar de todos sus habitantes. Cuando ocurre la Primera Guerra Mundial era ya inevitable que asumieran un papel de primer orden en la política internacional. Fue entonces cuando comenzó a esbozarse, un poco a la zaga de los acontecimientos exteriores y de las realidades creadas por el poderío económico, un designio político mundial que nunca ha sido ni muy definido, ni muy compartido.

Lo que ese pueblo de inmigrantes ha logrado en doscientos años es uno de los grandes fenómenos de la historia universal, con un sistema político simple pero práctico, sin sacrificar las libertades públicas y manteniendo un máximum de movilidad social y de capacidad de iniciativa personal.

Un sistema político que ha sido capaz de soportar sin ruptura grandes guerras mundiales crisis internas. Los procesos de Vietnam y Watergate no hubiera podido resistirlos ningún sistema político actual. El sistema de los Estados Unidos les permitió resolver radicalmente estas crisis, deponer un Presidente, realizar un inmenso acto público de revisión y depuración y mantener el funcionamiento el mismo sistema formal de hace dos siglos.

La consideración objetiva de este extraordinario hecho, más allá de sarcasmos y ditirambos, podría ser el mejor fruto que la amenazada humanidad de nuestros días podría obtener de esta celebración bicentenaria. (ALA).

¿Decisión 24 y una nueva Santa Alianza?

Por: JUAN PREIRA FIORILO

II

En 1815 se organiza en Viena la Santa Alianza. Era una conjunción de todas las monarquías absolutistas de Europa. El organismo que agrupaba a los autócratas de Austria, Francia, Gran Bretaña, Prusia, etc. Tenía por objetivo impedir que las corrientes de democratización (generadas en la Revolución Francesa que destruye a Luis XIV después de la toma de la Bastilla) pudiesen imponerse en Europa. Era el medio por el cual Fernando VII trataba de encontrar medios humanos que lo socorriesen, no solamente para aniquilar los movimientos democráticos en su propio territorio como el de Riego, sino también para reconquistar sus colonias.

No alcanzaron éxito, pese a su poder.

Es imposible que la fuerza, las armas, la represión, puedan frenar la marcha de la historia.

De nada sirvió la acción internacional desplegada por inteligentes internacionalistas como el hábil Metternich o el sinuoso Talleyrand.

Tampoco tuvo éxito la acción represiva del peligroso Ministro del Interior de Francia, Fouché, con toda su policía política, las torturas, exilios, prisiones.

El liberalismo con las ideas de cambio de las caducas estructuras medievales se impusieron al final.

En esa forma se ingresó a un nuevo período histórico.

La Santa Alianza fracasó. Esta reminiscencia del pasado la hacemos al examinar también las transformaciones que se operan en el presente.

Cuando en el Acuerdo de Cartagena se dispone el estudio de normas que regulen las inversiones extranjeras, se estudie la dependencia económica de nuestros países como resultado de las marcas, patentes y regalías, lo que preocupaba era neutralizar esa descomunal fuga de recursos, (obtenidos en nuestras naciones por el rudo e inmisericorde trabajo de explotación a nuestros mineros, campesinos, obreros de fábricas) que servían para que se paguen los sobre-precios de los artículos manufacturados en el exterior con nuestras propias materias primas; con valores increíblemente elevados y simplemente como resultado de patentes que beneficiaban a las empresas transnacionales, cuyas fábricas no están situadas en nuestros territorios, sino localizadas en Europa, Estados Unidos de América, Japón, etc.

Tal fue la razón que determinó la aprobación de la Decisión 24 en el Grupo Andino.

La medida provocó violentas reacciones de repudio en las naciones industrializadas. Insistiendo en el ejemplo que antes di, cuando "Bussines International" auspició una mesa redonda para examinar la medida y se me invitó a que actuara, como Plenipotenciario que era de Bolivia en el Grupo Andino, lancé un solo desafío: que solo tres de las empresas multinacionales (más de 50 estaban presentes) se comprometieran a instalar sus industrias en nuestro país, para que revisemos la medida aprobada en la Decisión 24.

¿Cúal de ellas puede hacerlo ahora? Pregunto nuevamente. Ninguna lo hizo.

La Decisión 24 determina que el 14 por ciento del capital pagado de esas empresas puede anualmente volver a sus fuentes de origen, como utilidades. Fuera de ello, de acuerdo a la legislación boliviana, en 10 años igualmente pueden amortizar la inversión total, vale decir que anualmente pueden girar a origen el 24% de su capital invertido y que significaría que en cuatro años recuperen el valor total del capital que introdujeron en el país.

¿Es por ello admisible, que los representantes en Bolivia de las empresas transnacionales, pidan el derecho de girar al exterior más de lo debido? ¿Hasta cuándo deberemos seguir esclavizados al capital extranjero? Pero, nuevamente indago: ¿qué inversiones destinadas a la industria extranjera no se han efectuado en el país por esta determinación?

Lo sensible es que los funcionarios del gobierno están en la misma posición entreguista al capital internacional.

Los delegados de nuestro país a la anterior reunión de la Comisión del Acuerdo de Cartagena se han sumado a la posición de Chile. Parecía que se iniciaba la organización de una Santa Alianza nueva, no precisamente manejada en Santiago, sino digitada en las oficinas de las empresas multinacionales, que ven horrorizadas el que se organice un mercado cerrado que ponga coto a sus abusos en los países de desarrollo insuficiente como los nuestros. De esas entidades económicas que, aún pese a las severas investigaciones que hace el Congreso norteamericano para sancionar sus abusos y excesos, pero tienen aún países sometidos a su arbitrariedad, como es el caso de Chile, donde desean hacerse cargo de las ex-empresas chilenas nacionalizadas por Allende y que el gobierno del Gral. Pinochet anhela entregar a firmas extranjeras.

Esa es la razón por la cual en Venezuela y Colombia anuncian la salida de Bolivia del Grupo Andino. No precisamente por decisión adoptada por nuestro gobierno, sino porque en la próxima reunión, por primera vez en la historia andina, se tendrá que votar sobre si se deroga o no la Decisión 24 y el delegado boliviano ha anunciado ya que se plegará a Chile.

El voto mayoritario de Colombia, Ecuador, Perú y Venezuela determinará que no se admite la posición chilenoboliviana. En esa forma estos dos países quedarán automáticamente eliminados del proceso andino.

Bolivia, como siempre, con sus tesis "a como dé lugar" en el problema portuario, por esta absurda posición con relación a la Decisión 24 que sostuvo antes y que, si no la modifica, la pondrá nuevamente en práctica en agosto, cree, ingenuamente, que conseguirá la estrecha garganta hacia el Océano Pacífico.

Con su actitud chilenófila, la representación de Bolivia parece que quiere por ello sumarse a un nuevo tipo de "Santa Alianza", tratando de marchar ahora, en este nuevo panorama de dinámica mundial, frente a las corrientes progresistas de la historia y donde, insistimos, es la propia nación norteamericana, mediante su Congreso, quien desea poner coto a los intereses retrógrados de las empresas transnacionales que parece que son defendidos en el área austral.

NOTICIA DE PERFIL

Bicentenario de los EE.UU.

(Conferencia en el barrio de Chocata)

Conciudadanos:

Les hablo en las vísperas del 4 de Julio, aquí en plena Avenida Kennedy, llena de lindas chotas de amoroso proceder y de mozos paceños que han sacado a relucir sus elegancias sabatinas capaces de impresionar a alguna mina de buen corazón. Más arriba está el monumento al Presidente Kennedy que un día murió asesinado no se sabe por quién. Que su alma ilumine esta avenida y esta reunión donde me voy a permitir hablarles sobre los Estados Unidos.

No vamos a hablar de su historia política, ni tampoco de la Batalla de Saratoga, ni de la Declaración de la Independencia (y eso que el documento constituye toda una pieza literaria de profundo contenido político y social), ni de la Constitución de los Estados Unidos, porque en materia de Constituciones nosotros les ganamos ya que hicimos muchísimas en menos años y al final cada una sirvió muy poco.

Quisiera hablarles de otras cosas de los Estados Unidos, por ejemplo de la aparición en 1828 del Noah Webster's American dictionary, pero eso a ustedes les importa un pito, igual que si les hablo de Joseph Pulitzer y el periodismo moderno. Al final, los bolivianos sabemos que existen los premios Pulitzer para periodistas y punto y en eso nos quedamos pero puedo asegurarles que Pulitzer fue un tipazo. Como lo fue un contemporáneo suyo llamado Mark Twain que escribió libros deliciosos que encantaron a la juventud de muchos de nosotros.

No crean que los Estados Unidos sólo han dado tipos tramposos como Nixon, no. Hubo en su historia hombres generosos como Andrew Carnegie que nada tiene que ver con el avaro ese que acaba de morir de debilidad poseyendo una fortuna de dos mil y medio millones de dólares. Yo les digo que Estados Unidos es un país de hechos increíbles donde a veces uno encuentra hombres como Billy Graham, el predicador; o como el que fuera Obispo de Nueva York, Fulton Sheen, al lado de borrachos perdidos y tirados en una calle que existe para ellos como la Bowery en Nueva York; pero una ciudad y una metrópoli como Nueva York debe tener una calle así.

No se pongan inquietos, mis amigos, también vamos a hablar esta noche de norteamericanos ilustres como Louis Armstrong, ese músico genial al que tanta gente recuerda y recuerda tal vez más que al mismo Walt Whitman aunque éste hubiera sido el más grande poeta norteamericano. Y ya estamos hablando de escritores, que yo no quería hacerlo, pero no hay más remedio. Un recuerdo para Sinclair Lewis que ganó el Premio Nóbel en 1930 y otro gran recuerdo para ese director genial que ustedes han debido ver en películas: Arturo Toscanini. Y para que los pintores no se enojen hablaremos de Jackson Pollock y su expresionismo abstracto que ni ustedes entienden, ni yo tampoco.

Muy difícil, mis amigos, en pocas líneas hablar de los EE.UU., hablar de la producción en masa (que es norteamericana) y del invento del teléfono a cargo del Sr. Bell y de la luz eléctrica que habrá que pagar algún día al Sr. Edison. ¿Y la cámara fotográfica¿ Mucho tendríamos que hablar del vuelo de los Hermanos Wright en 1903 y del primer modelo Ford (bigotes) sacado en 1913. No nos queda más remedio, daremos un salto a la computadora y el Nylon (americano) y a la vacuna Salk contra la parálisis de los niños.

Todo eso es Estados Unidos. Desde la leche condensada Bordens fabricada ya en 1856 hasta la Ley Seca, la prohibición, y el crimen organizado en 1920. También es Hollywood, es Tom Mix, Shirley Temple, Jackie Cooper y Gary Cooper, pero si hablamos de Hollywood no podemos dejar de mencionar a su joya más grande: "Lo que el viento se llevó". Y con el viento yo también me voy y mi alma vuela hacia ese país, hasta la misma ciudad de New York para mirar una vez más a la Estatua de la Libertad y para pasear por Broadway comiendo un hotdog y pensando en lo linda que era la Marylin Monroe. Bye Bye muchachos.

PAULOVICH.

artas a PRESENCIA

Responsabilidades en el proceso de Integración

eñor Director:

El día de hoy, en el periódico e su digna dirección, se ha ublicado un artículo en el que e hace una serie de consieraciones que, lejos de conribuir a esclarecer la posición el país en el Grupo Andino, esorientan a la opinión pública.

Considero, señor Director, ue apreciaciones de esta naıraleza obligan a develar la articipación del funcionario úblico que, en su momento, uvo la responsabilidad de egociar los intereses del país n los programas industriales ue, evidentemente, constituyen n factor dinámico e inédito en os modelos de integración igentes.

El caso que me ocupa está notivado por el artículo "BOLIIA RESPONSABLE DE SU 'RACASO ANDINO", firmado or el señor Juan Pereira 'iorilo, quien, como es de onocimiento público, ha sido uncionario responsable de la olítica de integración del país, omo ejecutivo de la entonces ecretaría Técnica de Integración, primero, y Subsecretario de Industria, después, habiendo sido por tanto, partícipe y ejecutor de las Decisiones 57 y 57A de la comisión del Acuerdo de Cartagena, que ahora las observa.

- La frustración del país como consecuencia de la negociación de la Decisión 57 sobre la programación metalmecánica, tiene su origen fundamentalmente en los graves errores de apreciación técnica reconocidos inclusive por el organismo técnico comunitario -Junta del Acuerdo de Cartagena-. Tal es el caso, entre otros, de las asignaciones de aparatos de corte y seccionamiento menores a mil voltios y de triconos petroleros.

-En el caso de aparatos de corte y seccionamiento, se aceptaron limitaciones de amperaje y voltaje que reducían el mercado asignado hasta una proporción del diez por ciento de la estimación original, que representaba un tercio del valor total otorgado a Bolivia en dicho programa. La descripción del producto especificaba, además, incongruencias técnicas como las de identificar con parámetros que no son los aplicables por normas industriales a nivel mundial. Concretamente se habla de tensiones de SERVICIO y corrientes nominales, cuando la correcta aplicación de estos parámetros se debe cincunscribir a tensiones y corrientes NOMINALES.

- En el caso de los triconos, se aceptó la asignación de un producto (triconos para uso petrolero), sin que se tenga una clara definición técnica ni una diferenciación con aquellos para uso minero, asignados a otro País Miembro. Los problemas que surgen de la indefinición técnica crean dificultades en la comercialización y hacen difícil la identificación del producto para la correcta aplicación del Arancel Externo Común. Debo hacer notar que la Junta del Acuerdo de Cartagena (Propuesta 26 de 18 de mayo de 1972) propuso para Bolivia la asignación de toda la gama de triconos (Unidad asignable Nº. 21.2) y, sin embargo, incomprensiblemente en estas

Pasa a la página 13

Lecturas bíblicas dominicales

"....Cuando soy débil, entonces soy fuerte..."

(2a. Cor. 12, 10)

Por HERMANN ARTALE SDB

A manera de despedida por algún tiempo, quiero presentarles unas pequeñitas reflexiones sobre este admirable trozo de la carta de San Pablo a los Corintios.

San Pablo debe reconocer las Revelaciones que ha recibido de Dios; no puede ocultar su obra de auténtica columna de la Iglesia, pero hoy día se dirige a nosotros para hacernos considerar otro aspecto de su vida no muy conocido y que, por cierto, no es muy consolador.

"Me han metido una espina en la carne; un emisario de Satanás que me apalea para que no sea soberbio". Se han hecho mil conjeturas sobre este problema en la vida de San Pablo, lo cierto es que nosotros no sabemos a ciencia cierta de qué se trata, pero efectivamente debe tratarse de algo serio pues "...tres veces le he pedido al Señor verme libre de él..." y ¡nada...! El Señor no le ha hecho caso a esta petición de su apóstol.

Creo que la vida cristiana no es sinónimo de "perfección" en el sentido de no tener problemas de ningún género. La presencia de los problemas y de las situaciones difíciles en nuestras existencias no significa por cierto ni lejanía de Dios ni poca disponibilidad de parte nuestra para con el Señor.

Es que la vida cristiana es ¡ESENCIALMENTE GRACIA...! porque la respuesta del Señor a San Pablo y a cada uno de nosotros no es otra que ésta: "TE BASTA MI GRACIA"!... Lo que San Alfonso María de Ligorio, el más grande estudioso y sistematizador de la moral católica, sabiamente traducía diciendo: "Dios está siempre presente..., lo demás es nada!".

Pero, ¿qué es esta GRACIA que debe ser suficiente en todo momento para el desarrollo de una auténtica vida cristiana?

Esencialmente la GRACIA es la FUERZA DE DIOS que actúa aún entre las debilidades humanas, actúa constantemente porque no es nada más que la INICIATIVA DIVINA para nuestra Liberación integral, para nuestra Salvación, para nuestra Redención.

Es Dios quién nos ama primero, es Dios quien primero nos ofrece sus auxilios, es El quien, antes de que nosotros formulemos una pregunta ya está respondiéndonos porque por su libérrima iniciativa quiere que nosotros seamos mucho más que meros hombres; nos quiere, a través de los largos y difíciles caminos del desarrollo integral, HIJOS DE DIOS.

Esta es la GRACIA: que seamos efectivamente Hijos de Dios, que participemos en la NATURALEZA DIVINA y para que ello sea posible tenemos la ENCARNACION: "Dios que se hace hombre para que el hombre llegue a ser Dios" como maravillosamente se expresa San Agustín.

La GRACIA es el MAS-SER que nos proyecta a través de todas las dimensiones, hacia la Divinidad misma que nos quiere GRANDES, mucho más cada día, abiertos potencialmente al Infinito como dice Santo Tomás de Aquino.

La Participación en la Naturaleza divina, exige un primer paso muy necesario: la aceptación cabal y total de JESUCRISTO el Hijo de Dios que, por su encarnación, a través de nuestra penetración en el misterio de su Cuerpo y de su Sangre, nos endiosa progresivamente.

El Cuerpo y la Sangre de Cristo es la realidad global Cristiana que, lejos de separar, une la CABEZA-CRISTO con los MIEMBROS-HOMBRES, IGLESIA, CRISTIANOS, CATOLICOS.

La Realidad del Cuerpo y la Sangre de Cristo, es la que nos presenta San Pablo cuando nos habla del CRISTO-TOTAL: Cabeza y Miembros, cuando nos habla de esa PLENITUD en la que Dios es todo en todos, PLENITUD no hecha sino que se va haciendo cada día, cada hora, cada minuto, y de la que nosotros no sólo somos parte, sino también agentes constructores.

Y es así como nos encontramos con la DEBILIDAD DE DIOS, pues si, efectivamente nosotros en cuanto hombres, en cuanto piezas de determinadas estructuras, en cuanto parte del Universo que "sufre dolores como de parto hasta que Cristo se forme en vosotros", somos la DEBILIDAD en la que se realiza la GRACIA o Fuerza de Dios.

Estableciendo nuestro contacto con Dios a partir de las Sagradas Escrituras y pasando por la Iglesia y por los Sacramentos, empieza a manifestarse en nosotros la fuerza de Dios, aquello por lo cual San Pablo exclama: CUANDO SOY DEBIL, ENTONCES SOY FUERTE porque pese a mis debilidades (físicas, morales, estructurales), así reside en mí la FUERZA DE CRISTO.

El ser cristiano es una tensión constante y dinámicamente ayuda hacia la Divinidad que constantemente se manifiesta a partir de los elementos que humanamente son los más débiles. La Historia es el primer libro donde conocemos la Voluntad divina a la que nos unimos vivencialmente por la Fe, después tenemos la Sagrada Escritura, los hombres, la Iglesia, los Sacramentos, en una ascésis constante que no admite que nos detengamos en ninguno de los elementos citados porque no admite que perdamos de vista la globalidad, la integralidad de la situación que vivimos.

Desde la Encarnación del Hijo de Dios, el ser Cristiano se realiza dentro de las debilidades de la humanidad que Cristo experimentó todas y en todos los niveles desde el nivel religioso al social, al político, al económico, al cultural, etc... Pero en estas debilidades y a través de estas debilidades, se ha manifestado, se manifiesta y se manifestará siempre la FUERZA DE DIOS.

La VIDA EN GRACIA, es VIDA EN CRISTO, es VIDA EN ENCARNACION DE DIOS PARA DIVINIZACION DEL HOMBRE. Este es el fermento que aporta el Cristianismo en todos los momentos de la historia, en todas las culturas, en todas las situaciones, y este fermento "empuja" la masa "desde dentro" en forma constante y diría inmisericorde, sin dar cabida a descansos o a transacciones. Este es el peligro de la VIDA EN GRACIA!

CUANDO SOY DEBIL ENTONCES SOY FUERTE... significa que el hombre está llamado a la TRASCENDENCIA a la superación más absoluta y total de todo lo que él es y de todo lo que tiene. Esto implica un cristianismo de avanzada permanente, un cristianismo de superación: Si la GRACIA es TRASCENDENCIA el cristiano en GRACIA no puede reposar, y no puede reposar porque es DEBIL y está llamado a ser MAS FUERTE, porque es ENFERMO y debe ser el MAS SANO HABITANTE DEL UNIVERSO. Y todo ello gracias a la simbiosis crística, a la ENCARNACION DE DIOS que es urgencia de "SER-MAS" para la humanidad y para cada uno de los hombres.

Y, como claramente lo expresa la Revelación en el día de hoy, la TRASCENDENCIA que debe ser lo único que nos baste, que nos deje -de veras- satisfechos, no encuentra un obstáculo en nuestra debilidad sino más bien un punto de arranque en ella, de ahí que no tengamos derecho alguno al desfallecimiento o a las decepciones baratas o a los fáciles desánimos!

Vivir en Gracia es LUCHAR; entonces, no descansar aprovechando a un Dios que lo haría todo! ¡Nada de ello! Dios actúa cuando nuestra miseria rebelde entra en actuación, cuando nuestra naturaleza interpelada por la Historia y la Palabra divina empieza a entender que sin su "respuesta" no hay salvación alguna. Esto es lo que siempre he encontrado maravilloso en el mensaje cristiano y para ello vale la pena correr el riesgo de intentar la estupenda aventura cristiana!

Jesús diría: ¡Quien tiene oídos para entender, que entienda! Yo me permito concluir insinuando fraternalmente: En el Cristianismo tenemos muchísimo que descubrir. Jesús nos ayudará en el descubrimiento y en la acción correspondiente, no nos toca sino seguir pacientemente adelante porque... CUANDO SOY DEBIL, ENTONCES SOY FUERTE... ya que LA FUERZA SE REALIZA EN LA DEBILIDAD (2ª. Cor. 12,7-10).

Pasado, presente y futuro de las naciones latinoamericanas

Por RAMON DELGADO

Embajador de la República de Venezuela.

III

Su finalidad: "desarrollar económicamente toda el área; liberalizar el comercio entre los países miembros y realizar gradualmente un mercado común". Luego se suscribió en 1969 el Acuerdo de Cartagena, creador del Pacto Sub-Regional Andino, integrado inicialmente por Colombia, Bolivia, Ecuador, Perú y Chile, y al que luego adhirió Venezuela. En abril de 1969, se firmó en Brasilia el Tratado para articular la Asociación de la Cuenca del Plata. La forman Argentina, Brasil, Bolivia, Paraguay y Uruguay. Los gobiernos caribeanos de habla inglesa están en camino de integrarse dentro de la Comunidad del Caribe, establecida en 1973. Ahora se están dando pasos más audaces, uno de ellos ya en pleno ejercicio de su utilísima función: el Banco Interamericano de Desarrollo (BID) y el otro en acelerado proceso de formación el SELA (Sistema Económico Latinoamericano). Funciona también, con finalidades de integración, la Asociación Latinoamericana de Institutos Financieros (ALIDE). Agrupa a más de 100 institutos públicos y privados de desarrollo latinoamericano. Tiene entre otros, como miembros adherentes al BID y al Banco Mundial.

El Banco Interamericano de Desarrollo fue creado en 1960. Resultó de un acuerdo multilateral entre veinte países del hemisferio. Seis países más han ingresado como accionistas a ese organismo crediticio. Diez países europeos, además de Israel y de Japón, han colocado con fines inversionistas parte de sus excedentes de capitales en los activos de ese Banco. El año pasado, recibió el BID del gobierno venezolano, en calidad de fideicomiso y para préstamos reproductivos dentro de nuestra región, la apreciable cantidad de U$S. 500 millones.

El SELA (Sistema Económico Latinoamericano) es de más reciente data, habiendo ya iniciado sus actividades. Lanzó la idea el Presidente mexicano Echeverría y le dio inmediatamente respaldo vigoroso el Presidente Pérez, de Venezuela, quien ha hecho de la integración regional uno de los objetivos fundamentales de su política exterior. El Acta Constitutiva del SELA (1975) definió las metas de esa organización: "defender los precios de las materias primas; realizar proyectos de desarrollo económico; crear empresas multinacionales latinoamericanas, contrapartida de las transnacionales estadounidenses y europeas; promover la integración socioeconómica latinoamericana". Hasta la fecha, forman parte del SELA 24 países, incluidos todos los de América Latina y los caribeños, exceptuados Surinam, Guyana y Antillas Holandesas.

El proceso integracionista latinoamericano ha sido lento. Obstáculos -que bien conocen los europeos del Mercado Común, y otros suscitados en nuestra propia región- han determinado apenas el logro de la liberación de tarifas arancelarias y de acuerdos en las áreas de la educación y la cultura. Ha crecido, en el transcurso de los últimos 15 años de esfuerzos integracionistas, el Comercio intra-zonal, "Se calcula que el intercambio entre los países latinoamericanos ha aumentado cerca del 80% en ese lapso. En el Grupo Andino la cifra supera -a precios constantes- el 110%.

"La integración económica latinoamericana no será resultado de un ukase ultraterreno. Será el remate de un proceso difícil de discusiones y acuerdos entre los personeros de los distintos países. Y aún después de lograda la integración y funcionamiento del Mercado Común Latinoamericano, los ajustes y debates intrarregionales continuarán. La experiencia de la Comunidad Económica Europea es aleccionadora en el sentido de que los acuerdos multinacionales para la producción y el intercambio son de lenta elaboración y de difícil mantenimiento.

América Latina tiene por delante un futuro tentador y promisor. Alcanzarlo es tarea que en lo fundamental corresponde a los latinoamericanos mismos. Y, también en las formas de la promoción económica y de la asistencia técnica, a las naciones industriales. Pero sólo pesará su voz en el mundo y estará en condiciones de afirmar su puesto bajo el sol cuando reencuentre el camino de la acción unida y del esfuerzo concertado. El dilema es inexorable para América Latina: o se articula una acción coordinada de todas las naciones que la integran o marchará a la zaga de la Historia".

3.- EL FUTURO.

22 de junio de 1926. A 150 años de haber convocado Bolívar el Congreso Anfictiónico de Panamá para darle contenido institucional a esa unidad de pueblos, no buscamos un enfrentamiento estéril y prefabricado entre el presente, el futuro y el pasado.

Lo que buscamos es una síntesis lógica y clara de lo que nos enseña la historia para no repetir los mismos errores que nos han impedido ser grandes como países en el presente.

Murillo, Miranda, Bolívar, San Martín, O'Higgins, Bello, Rodríguez, Sánchez Carrión, Sucre, Morelos, entendieron su responsabilidad. Sintieron con profundidad la América Latina; supieron, con absoluta claridad que, empezando su tarea por cualquiera de las patrias, se servía a todas las demás. Ellos se entregaron a la patria continental, superando voluntariamente el criterio egoísta que hubiera podido reclamarles una entrega exclusiva al suelo natal. Así entendemos y debemos defender la integración de modo efectivo y concluyente.

A 150 años es un deber insoslayable identificarnos con el destino original y eterno de nuestro ser latinoamericano".

Es verdad que ese destino en aquel entonces lo impidieron las guerras civiles, la miopía de algunos caudillos y la ya poderosa fuerza internacional que Bolívar con visión de estadista avizorara y que hoy sigue cuestionando ese proceso que es el único que podrá constituirnos en un haz apretado de voluntades dinámicas. No en busca de enfrentamientos estériles frente a otros países o regiones, sino para buscar dentro del mutuo respeto la cooperación y la interdependencia entre las naciones que es en definitiva la paz y la convivencia.

Mucho se ha avanzado desde entonces de lo que parecía ser ayer, un hermoso delirio de Bolívar. Trabajosamente se han venido tejiendo vínculos políticos, nexos económicos, grupos subregionales, convenios y tratados bi o multinacionales. Es un buen síntoma que no debemos echar por la borda ante cualquier eventualidad que pretenda sospechosamente hacer de este proceso actual un nuevo retroceso.

La integración latinoamericana está en marcha y a ello nos impulsan las necesidades fundamentales y de elemental sobrevivencia:

1º.- El desarrollo económico es hoy empresa de amplias áreas de producción especializadas y de grandes áreas de consumo.

Después de aplastar una rebelión Numeiri controla nuevamente Sudán

EL CAIRO, 3 (AP) - El Presidente del Sudán Jaafar el Numeiri dijo hoy que sus fuerzas leales han aplastado una rebelión de unidades del Ejército, y que él nuevamente controla el gobierno.

Numeiri pronunció un breve discurso de sólo siete minutos al país. La transmisión radial fue captada aquí.

Fue la primera intervención pública de Numeiri desde su regreso al país desde Europa el viernes, apenas 15 minutos antes de que estallara la rebelión en su contra.

Fuentes diplomáticas afirmaron también aquí que Numeiri aplastó la rebelión, la tercera desde que asumió el poder hace siete años.

"Tengo toda la información sobre los rebeldes, pero éste no es el momento de divulgarla", dijo el presidente, quien al llegar al aeropuerto de Jartum el viernes fue recibido por fuego rebelde poco después de su regreso de una jira por los Estados Unidos y Francia.

Numeiri encabezó personalmente las fuerzas leales contra los rebeldes casi desde el comienzo, señalaron las fuentes.

El locutor que anunció el discurso de Numeiri calificó a los rebeldes de "carniceros, agentes lacayos".

Numeiri rindió homenaje a "nuestros inocentes mártires que murieron en defensa de su pueblo" y expresó "mi más profunda admiración por la lealtad" de las unidades del Ejército que lucharon por él.

También expresó su agradecimiento al "Batallón Egipcio", pero no se sabe si se refería a alguna unidad egipcia que ya estaba en el país cuando estalló el golpe, o fue enviada allí como ayuda después.

Después de dos días de lucha que dejaron por lo menos 100 muertos, Numeiri habló al país por radio Omdurman, emisora que había estado silenciada desde el estallido de la rebelión.

Los equipos transmisores de la estación fueron reparados después que resultaron dañados por la artillería de los rebeldes, señaló la agencia noticiosa Medio Oriente.

Un despacho desde Jartum dice que el gobierno reabrió el aeropuerto después de vencer a las unidades insurgentes cerca al campo aéreo, escenario del combate más severo.

El ataque final contra los rebeldes se realizó hoy después que refuerzos de tanques y otras unidades llegaron a Jartum desde Atbara y Shendi, 240 y 160 kilómetros al noreste de la capital. Además, durante la noche los tanques fueron traídos desde Kassala, cerca a la frontera etíope, añadieron las informaciones desde Kartum.

Se desconocía la identidad de los oficiales rebeldes que trataron de apoderarse del país más grande de Africa. Informaciones sin confirmación habían de "mercenarios" que combatían al lado de los rebeldes, pero esto pudo haber resultado de la confusión prevaleciente en la capital.

Los combates más encarnizados se libraron alrededor del palacio de Numeiri en el Nilo Azul -aún cuando él no estaba allí- y en las vecindades del cuartel general del Ejército, informó la agencia noticiosa de Irak.

Se indicó que el viernes y parte de hoy sábado se libraron combates callejeros usándose artillería, morteros y cohetes. Las comunicaciones internas quedaron interrumpidas el viernes. Todos estos factores en una situación incierta pueden haber producido la versión sobre mercenarios.

Las unidades insurgentes no lograron uno de los principales objetivos en cualquier golpe de estado: capturar la estación de radio Fundamenta, en este caso la de la ciudad de Omdurman, ciudad melliza de Kartum, al otro lado del Nilo. Los rebeldes no emitieron comunicados explicando sus acciones o pidiendo apoyo de la ciudadanía.

El éxito de Numeiri refleja su propio valor personal, así como su experiencia en siete años en el poder.

Numeiri tomó el poder en un golpe incruento en mayo de 1969, poniendo fin a cinco años de gobierno civil. En dos ocasiones superó intentos por derrocarlo, en 1971 y 1975. En ambas oportunidades regresó al frente de tropas leales.

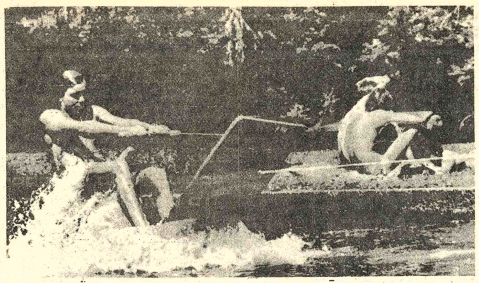

INGENIO.- Munich, 3 (AP).- La ausencia de olas no arredró a este joven entusiasta del esquí acuático de Munich, quien unió su plataforma a un árbol con una cuerda y se lanzó al canal. (Radiofoto AP).

México: Tiende a agudizarse conflicto sindical

MEXICO, 3 (IPS).- El serio conflicto sindical entre dos fracciones de trabajadores de la industria eléctrica tiende a agudizarse en los próximos días, a medida que la fecha prevista para la huelga de la "tendencia democrática" -16 de julio- se acerca.

Inicialmente, el movimiento huelguístico estaba previsto para el 30 de junio. En un comunicado a la opinión pública, del 14 de junio, la "tendencia democrática" anunciaba que "nuestra elección, por el momento, tiene un nombre concreto, y ese nombre es la huelga. El movimiento estallará el día 30 del presente mes, a las 12 horas".

No obstante, como las elecciones presidenciales se realizarán el próximo 4 de julio los electricistas disidentes consideraron conveniente aplazar la fecha de la huelga, hasta el 16 de julio, para que su movimiento no sea tildado de "provocación".

La lucha entre las dos fracciones de trabajadores electricistas tiene una larga historia. Desde hace más de un año la "tendencia democrática" acusa de "putrefacción" a la industria eléctrica y asegura que los directivos de dicha industria, así como los dirigentes sindicales complacientes, de haberla conducido a un grave crisis.

En cuanto a la crisis, señalan que luego de quince años de nacionalizada la industria eléctrica.

Cooperación franco-argentina en el campo de la integración nuclear

PARIS, 3 (AFP) - La Argentina y Francia cuentan con "interesantes posibilidades" de cooperación mutua en el campo de las investigaciones y del desarrollo de los reactores rápidos nucleares, se opinó hoy aquí.

Medios científicos parisienses agregaron que, sin embargo, esa cooperación es muy limitada, por el momento, ya que la línea argentina de reactores de uranio natural y agua pesada, difiere de la francesa, cuya base es el agua liviana a presión.

A pesar de esas limitaciones de carácter técnico, las posibilidades de una futura y estrecha cooperación de ambos países en el dominio nuclear surgen de las perspectivas existentes en la Argentina para la explotación del uranio, recalcaron los especialistas.

En 1975, la comisión argentina para la energía atómica, cuyo presidente, Carlos Castro Madero, visitó Francia en la última semana, exploró, gracias a la prospección aérea y terrestre, cerca de 40.000 Kms. cuadrados del territorio nacional.

Laboratorios móviles y fijos, instalados por la comisión, analizaron más de 800 muestras de mineral y realizaron sondeos de exploración minera. lo que permitió obtener cincuenta toneladas de uranio concentrado.

En 1979, la comisión comenzará a explotar el yacimiento de Sierra Pintada, que cuenta con recursos capaces de suministrar 12.000 toneladas de uranio concentrado.

En sus visitas a las diver instalaciones nucleares fra cesas, recordaron los exper parisienses, el presidente de Comisión Argentina de Energía Atómica se intere fundamentalmente, por experiencias sobre el en quecimiento del uranio.

Pieles rojas reclaman sus derechos en Estados Unido

WASHINGTON, 3 (AFP).- Después de tres meses de viaje través de Estados Unidos, 300 pieles rojas norteamerican plantaron sus tiendas hoy aquí.

El grupo, cuyos primeros elementos partieron en marzo la costa oeste y que aumentó luego a lo largo del viaje, espe llamar la atención del gobierno y de los turistas del Bice tenario sobre la suerte de los pieles rojas de Estados Unidos.

"No nos encontramos aquí para crear disturbios, lo q queremos es garantizar un porvenir al piel roja na teamericano del cual carece totalmente, declaró uno de s jefes, Sid Mills, piel roja nisqually del estado de Washington.

Los pieles rojas esperaban plantar sus tiendas en el césp del Mall, donde se celebran casi todas las fiestas del bice tenario, pero fueron desautorizados y tuvieron que establec su campamento en un terreno de fútbol de American Univer ty, en la periferia de Washington.

Canciller indonesio admite que en su país hay 40 mil presos políticos

WASHINGTON, 3 JULIO (IPS).- Del medio millón de personas arrestadas en Indonesia por motivos políticos entre 1965/66, habría aun 40 mil en las prisiones, declaró ayer ante el club de prensa, en Washington, el Ministro de Relaciones Exteriores de Indonesia, Adam Malik.

Voceros de la oposición indonesia afirmaron, sin embargo, que esa cifra es aproximativa y que es desconocido el número de los detenidos sin proceso desde hace diez años.

En 1970 fue interrogado al respecto el procurador general de Indonesia, quien confesó su ignorancia respecto a la cifra de detenidos.

Los prisioneros políticos están clasificados en tres categorías principales: dirigentes comunistas, cuartos medios y simpatizantes.

Varios apresados de la última categoría, fueron liberados, pero, según Amesty International, perdieron el derecho a ejercer un oficio, son obligados a trabajar gratuitamente para autoridades policiales y deben presentarse continuamente ante los jefes policiales.

Según fuentes periodísticas japonesas, una compañía multinacional nipona obligaría a los prisioneros de la isla de Nusakambangan a trabajar gratuitamente para ella, gracias a la complicidad de las autoridades militares locales, que además reciben el salario que corresponderia a esos presos.

"MEDEA"
Es Teatro

A la señora
Ismelda Subirana Cortez de Peña.
se le ruega cancelar el valor de su cheque; en caso contrario la publicación de este aviso tendrá carácter permanente.
Santa Cruz, junio de 1976.
Agencia Regional de PRESENCIA en Santa Cruz.

H. Municipalidad de La Paz

Convocatoria a Propuestas Nº. 82/76

PROVISION DE VEHICULOS

Por orden del señor Alcalde Municipal, se convoca a firmas y/o empresas legalmente establecidas en el país, a presentar sus propuestas para la provisión de los siguientes vehículos:

6 camionetas (4 x 4, tipó Pick-up de 6 cilindros)
4 jeeps (4 x 4. de 6 cilindros)

Los interesados, deberán indicar las condiciones de pago y fecha de entrega de los vehículos, mayores datos serán proporcionados por el Departamento de Adquisiciones.

Las propuestas contenidas en papel sellado y timbres de ley, deberán cumplir con los requisitos exigidos por la Ley de Almonedas.

Dichas propuestas serán recibidas en sobre lacrado, en la Secretaría del Departamento de Licitaciones y Contratos, hasta horas 18.00 p.m. del día lunes 12 de Julio del año en curso.

La Paz, 1º de Julio de 1976

NUEVAMENTE
EUROPA Y TIERRA SANTA
EN SUS MANOS; 10 países, 27 ciudades en 45 días
LUXEMBURGO MADRID ROMA PARIS LONDRES FRANKFURT ZURICH VENECIA NIZA TEL AVIV JERUSALEM BRUSELAS
CON SU AGENCIA EXCLUSIVA DE VIAJES Y TURISMO
EJTRANSBOL SRL
SOLEMNE PEREGRINACION
A ROMA Y TIERRA SANTA
SALIMOS EL 8 DE AGOSTO
PLAZOS COMODOS EN CUOTAS ECONOMICAS
EJTRANSBOL la agencia de viajes que llevó en año Santo al único grupo oficial de Bolivia a Roma y Tierra Santa.
Quienes viajaron con nosotros les dirán: yo viajé con EJTRANSBOL.... y tú?
Viajes ELCANO
OPERADOR EN TIERRA
INFORMES:
PLAZA 14 DE SEPTIEMBRE 6143 (ESTE)
TEL. 5244 • COCHABAMBA
PARA EL INTERIOR DEL PAIS CASILLA 2048
IBT-CBB-0014

ELECTRODOMESTICOS
ATMA
Se complace en anunciar que ha nombrado su distribuidor exclusivo para Bolivia a:
AUBOL TDA.
LA PAZ
Calle Juan José Perez Nº 275
Pasaje Urdini Edificio Grover
Tel. 26435 TELEX BX 5498
Casilla 6661 CABLES AUBOL
La Paz
COCHABAMBA
Calle Santivañez 3918
Teléfono 1675
Casilla 3145
SANTA CRUZ
Galería Comercial T.24053-24260
Florida esq. España Casilla 1406

AUBOL TDA.
Se complace en anunciar a s distinguida clientela que aten ra como distribuidor exclusiv de los afamados productos
ATMA

Aseguran que en Chile existen más de 5 mil presos políticos

MADRID, 3 (AP).- Los abogados españoles José no y Juan Encinar presentarán unas fortísimas nclusiones ante la Comisión de Derechos Humanos las Naciones Unidas sobre Chile, en las que afir-rán que en Chile existen en la actualidad 5.000 esos políticos y 1.500 desaparecidos, según anun-ron ayer.

Los abogados Bono y Encinar visitaron Chile, por cargo de las Naciones Unidas, durante 12 días –del al 24 de junio– coincidiendo con la reunión de la ganización de Estados Americanos, y efectuaron s estudios sobre la situación chilena, con tes-onios chilenos y visitas a centros de reclusión.

Por su parte, las cifras presentadas por la junta litar que preside el General Augusto Pinochet estran que en Chile sólo hay actualmente 490 de-idos y 300 desaparecidos.

Ambos abogados manifestaron que en la ac-lidad existe en Chile un régimen de "terror im-esto por la Dirección de Inteligencia Nacional NA-- que actúa totalmente al margen de las es".

Añadieron que en el país se practican "torturas finadísimas que no tiene sólo como objeto el de rancar declaraciones, sino el de aterrorizar a los emigos del régimen de la junta".

Señalaron los lugares en los que se practican las torturas -Villa Grimaldi y Cuatro Alamos– para después los detenidos pasar a otras cárceles de menor dureza -Tres Alamos, Puchancavi y Chacabuco.

Manifestaron que en su informe para las Naciones Unidas señalan que en Chile sólo existe en la actualidad un centro que defiende los intereses de los chilenos perseguidos por la justicia: "la Vicaría de Solidaridad, organismo dependiente del Arzobispado de Santiago, el cual corre peligro de desaparición".

En el informe indican también los nombres de las personalidades el régimen del fallecido Salvador Allende que se dan por desaparecidas, incluyendo a José Ricardo Weibel, Carlos Lorca Tobar, Víctor Díaz, Edgardo Enriquez Espinosa y Fernando Lara Rojas.

El informe de los dos abogados españoles será presentado en México ante la comisión "ad hac" de las Naciones Unidas, y comprende, entre otros, un capítulo dedicado a detenidos, desaparecidos y torturados; incumplimiento de las leyes por los encargos de su mantenimiento; evolución de la situación chilena hacia mayores atropellos, situación de los dirigentes políticos detenidos, situación económica, y una amplia documentación general.

Concentración en Mozambique pide guerra contra Rodesia

JOHANNESBURGO, SUDAFRICA, 3 (AP).- Se informó que millares de negros estaban concentrándose hoy en Maputo, capital de Mozambique, para pedir la guerra contra Rodesia.

De acuerdo con una transmisión de radio Maputo captada aquí, se espera que hasta 100.000 personas asistan al acto en el aeropuerto de la ciudad.

No se sabe si el Presidente Samora Machel hablará durante la manifestación.

Machel cerró la frontera de Mozambique con Rodesia en marzo y puso al país en pie de guerra.

Sus tropas han sido concentradas a lo largo de la frontera y ha habido varios choques con soldados rodesianos recientemente.

Guerrilleros nacionalistas negros que tratan de derrocar al régimen de minoría blanca de Rodesia han venido operando desde bases en Mozambique durante algún tiempo.

El gobierno rodesiano desmintió hoy las afirmaciones de radio Maputo de que soldados rodesianos hubiesen atacado dos posiciones, 96 kilómetros en el interior de Mozambique, y dado muerte a soldados y civiles.

Repercusión de medidas económicas adoptadas por el gobierno chileno

SANTIAGO DE CHILE, 3 JULIO, (IPS) - Repercusiones a diversos niveles tuvieron en las últimas horas las medidas económicas rectificatorias adoptadas por el gobierno, una de las más importantes la disminución del valor del dólar norteamericano de 13.90 a 12.50 pesos por unidad, algunos precios de artículos esenciales de consumo disminuyeron su valor, mientras en el mercado de capitales la tendencia era de una baja generalizada de intereses en bancos y financieras, tanto para captaciones como colocaciones.

La bolsa de comercio registró en la víspera una mejoría generalizada en los precios de las acciones, destacando Banco Chile con alza de 190 puntos, Banco Sud Americano, 45, Forestal 130, Cervecerías, 60, pesquera Indo y renta urbana, ambas con alza de 50 puntos. Hoy continuará la tendencia alcista en el mercado bursátil, observándose a primera hora que las acciones bancarias habían obtenido alzas de un 5 por ciento, bebidas y licores, aumento de 16 por ciento, acciones de compañías alimenticias, alza de 6 por ciento, navieras, más 9 por ciento, pequeras, más 8 por ciento y metalúrgicas, más 7 por ciento. Algunas acciones experimentaron alzas hasta de 40 por ciento.

Expertos bursátiles manifestaron que esta variación corresponde a una reacción positiva de los inversionistas en relación a las medidas dadas a conocer hace 48 horas por el gobierno, que tiende a acelerar el proceso de crecimiento económico del país; añadieron que el solo anuncio de una caída en el precio del dólar provocó una baja en el precio de algunos productos y ante la expectativa de un nivel bajo de inflación para los próximos meses, los inversionistas tanto nacionales como extranjeros han recuperado la confianza en una reactivación económica del país.

Todas las monedas extranjeras experimentaron en la víspera una baja equivalente a la del dólar, como consecuencia de la revaluación del peso, entre otros, la libra esterlina declinó de 24.666 pesos el 29 de junio, a 22.255, el marco alemán, de 5.398 a 4.851 pesos, la lira italiana de 0,017 a 0,015 centavos, el dólar canadiense de 14.345 a 12.869 pesos y el franco francés de 2.930 a 2.635 pesos.

La rebaja del dólar representa exactamente una revaluación del peso en 10.1 por ciento. La determinación oficial congregó a banqueros y financistas en reuniones deliberativas acordándose en general una baja de intereses para captaciones y colocaciones. Los bancos estaban captando depósitos a corto plazo con un 10 por ciento de interés a 30 días, con una disminución de uno a dos puntos comparados con los intereses que regían al 29 de junio. El Banco de Crédito dejó el interés en un 5 por ciento mensual, el de Curicó, en 9 por ciento, el de Talca en 10 por ciento, el de Concepción en 10.75 por ciento y el de Chile, el más importante del sector privado-en un 10.5 por ciento. Las financieras también bajaron sus intereses, quedando estos en un promedio de 10 por ciento. Hace poco más de un mes, estos alcanzaban hasta 15 por ciento.

Algunos expertos económicos independientes, estiman que las medidas del gobierno tienen por el momento un alcance limitado, pero concuerdan en la importancia del impacto sicológico que significa la declinación de precios por primera vez desde el acceso al poder del actual régimen. El propio Presidente del Banco Central, Pablo Baraona, dijo a la prensa capitalina: "No hay que sobreentusiasmarse", agregando que continuará el proceso inflacionario aunque en declinación, y que si bien algunos precios han bajado, otros seguirán subiendo.

Baraona, explicó que las medidas económicas significarán una reactivación de la economía nacional, es decir, desembocarán en una mayor producción. Está representará un aumento en la demanda de mano de obra, a la vez que abrirá la posibilidad de entregar reajustes a los asalariados, adicionales a los fijados por ley. Por lo tanto, añadió, puede anticiparse al corto plazo una disminución de la cesantía (casi 20 por ciento).

Gatas Hidraúlicas BESTETTI

- CAPACIDADES: DE 1,5 HASTA 10 TONELADAS
- MANUALES Y A PEDAL
- ESPECIAL PARA TALLERES DE REPARACION DE VEHICULOS

DISPONEMOS PARA ENTREGA INMEDIATA

HANSA Ltda. La firma boliviana de su confianza con mas de 65 años al servicio del país

DEPTO. TECNICO Tels. 42836 - 55219 - 33661

Sucursales: Cochabamba-Oruro-Potosí-Santa Cruz-Sucre-Tarija-Villazon-Tupiza

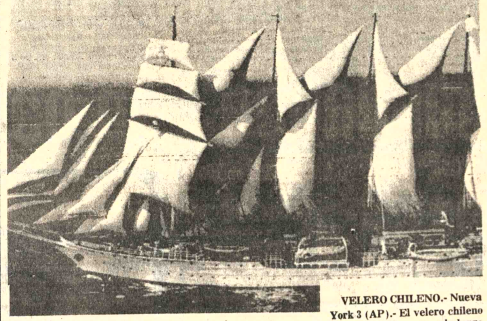

VELERO CHILENO.- Nueva York 3 (AP).- El velero chileno "Esmeralda" navega a lo largo de la costa neoyorquina de Long Island rumbo a la ciudad para el desfile del domingo en homenaje al bicentenario de la independencia norteamericana (Radiofoto AP).

TAQUIGRAFIA

ILVEM le ofrece un curso completo e intensivo de TAQUIGRAFIA. Otra oportunidad para quienes desean superar su nivel de rendimiento profesional de secretarias, universitarios. Enseñanza diaria y metodizada en horarios convenientes.

Garantizamos su resultado.

Iniciamos un curso el 15 de Julio en el horario de 18:30 a 19:30 p.m. de lunes a viernes con una duración de seis meses. Plazas limitadas. Información e inscripciones en ILVEM, Av. Camacho 1372, 3º. piso. Telf.: 56749.

I.L.V.E.M INSTITUTO DE LECTURA VELOZ. ESTUDIO Y MEMORIA

SE REQUIERE:

ZONAS RIO ABAJO - PALCA. ENTRE 20 y 30 HECTAREAS PLANAS. ENVIAR REFERENCIAS, PLANOS Y PRECIO A CASILLA Nº. 59 CORREO CENTRAL, LA PAZ.

Orfila tendría intereses comerciales en Costa Rica

SAN JOSE, COSTA RICA, 3 (AP) - El semanario "Pueblo" revela hoy que se solicita la investigación sobre unos negocios en que se alega tiene intereses el Secretario General de la Organización de Estados Americanos, OEA.

La publicación, en su última edición, afirma que "productores nacionales han pedido que se investigue los afortunados negocios... de empresas industriales ganaderas."

Según el semanario, dicen que tiene intereses el Secretario General de la OEA, Alejandro Orfila, en dichos negocios.

"Pueblo" señala que "Orfila además de ser diplomático es un avezado comerciante internacional de la carne, con inversiones en Costa Rica, y en su propia patria".

Según la publicación, la investigación tiene por objeto dejar en claro que las transacciones que realizan las empresas en las que Orfila tiene intereses no tienen incidencia en la crisis por la cual ellas están atravesando.

"Pueblo" señala a Orfila como uno de los más importantes socios de una empresa empacadora de carne establecida en la provincia de Guanacaste, en el Pacífico, la cual fue visitada recientemente por el Presidente Daniel Oduber.

Orfila se encontraba en esté país de visita hacer apenas una semana.

Proyectan versión mejorada del supersónico "Concorde"

PARIS, 3 (AP).- Francia y Gran Bretaña proyectan construir una versión mejorada de su avión supersónico Concorde y realizan también investigaciones sobre una segunda generación de SST, que serán construidos en colaboración con los Estados Unidos, dice hoy la revista "Air and Space".

La versión mejorada del Concorde tendrán un alcance de 7.900 kilómetros, 650 más que el Concorde actual, y su nivel sonoro estará acorde con las normas de los Estados Unidos, añade la revista. Se proyecta un servicio comercial para la década del 80.

La segunda generación del SST, que aparecerá en la década del 90, volará a dos veces la velocidad del sonido aproximadamente, igual que el modelo actual, pero su capacidad será duplicada a 200 pasajeros, su alcance aumentado a 7.800 kilómetros y será un 50 por ciento más rentable, añade la publicación.

Los costos de investigación y desarrollo de la versión mejorada del Concorde se calculan en diez millones de francos (2,2 millones de dólares) y el de la segunda generación del SST en 15 millones de francos (3,3 millones de dólares) señala "Air and Space".

EN EL BICENTENARIO DE LA INDEPENDENCIA DE LOS ESTADOS UNIDOS DE NORTE AMERICA, RENDIMOS A SUS HEROES, GOBIERNO, Y PUEBLO, EL TRIBUTO DE NUESTRO EMOCIONADO HOMENAJE

B DE C Banco de Cochabamba

La Paz. 4 de Julio de 1976

Refugiados chilenos amenazados buscaron asilo en una embajada

BUENOS AIRES, 3 (AP) - Veintisiete exiliados chilenos que se refugiaron en la embajada canadiense en el centro de Buenos Aires ayer, continuaban hoy ahí pidiendo asilo político e informó un vocero de la embajada.

Una fuente diplomática dijo que algunos de los refugiados estarían en una lista de nombres y direcciones de refugiados robada hace tres semanas por hombres armados de una organización para refugiados.

Los refugiados -10 hombres, 10 niños y siete mujeres- llegaron a la embajada ayer por la mañana en grupos de tres y dos, dijo el funcionario.

Los funcionarios dijeron que no se dieron cuenta de nada anormal hasta que los chilenos llegaron y formularon su petición.

Cuando llegó la hora de cerrar la embajada, los refugiados rehusaron irse y fueron autorizados a pernoctar en la misión. El funcionario dijo que espera que el grupo se quede el fin de semana.

Agregó que la Cancillería Argentina y la oficina del Alto Comisionado de las Naciones Unidas para Refugiados aquí han sido notificados del problema. La embajada no puede dar asilo permanente en el edificio pero consideraría dar visas al Canadá, agregó.

Dijo que los refugiados buscaron asilo por "una amenaza vaga y anónima".

Agregó que uno de los refugiados había dicho que la Policía lo detuvo brevemente. Varios refugiados han salido a Canadá y Europa en días recientes a raíz de ataques de grupos derechistas contra la comunidad de exiliados.

El funcionario canadiense dijo que en el grupo de chilenos hay un niño de tres días, otro de cuatro meses. Este último está enfermo con bronquitis, y que recibe atención médica de organización voluntaria.

El funcionario dijo que la embajada, en un vigésimoquinto piso, no son apropiadas para alojar a los refugiados, que reciben alimentos y ropa de grupos de voluntarios. Agregó que personal de la embajada ayudaba a los exiliados a cuidar a los niños.

El funcionario no permitió que reporteros vieran a los refugiados.

El año pasado, 17 refugiados latinoamericanos, la mayoría chilenos, se apoderaron de la oficina local del Alto Comisionado de las Naciones Unidas para los Refugiados, reteniendo a cinco funcionarios como rehenes por 55 horas antes de viajar con asilo a Argelia.

Los 27 en la embajada canadiense están desarmados, según el funcionario de la embajada, quien subrayó que la presencia del grupo no implica ocupación de la misión.

Cerca de 25.000 refugiados de distintos países viven en la Argentina, pero ya no se sienten seguros aquí.

El mes pasado, terroristas de derecha fueron culpados de los asesinatos de un ex presidente izquierdista de BOLIVIA, Juan José Torres, y de dos legisladores uruguayos. Hace tres semanas exiliados chilenos y uruguayos fueron secuestrados por hombres armados y estuvieron cautivos 24 horas. Los refugiados dijeron que fueron conminados a abandonar la Argentina. La mayoría lo ha hecho.

El régimen militar prefiere que los refugiados abandonen el país, ya que, según algunos funcionarios, muchos de ellos son activistas de izquierda que amenazan la seguridad del país.

Periodistas españoles amenazados de muerte

MADRID, 3 (AFP).- Cuatro directores de semanarios españoles y cincuenta redactores fueron amenazados de muerte por el llamado Sexto Comando Adolfo Hitler del Partido Español Nacional Socialista (PENS)..

En cartas dirigidas a cada uno de ellos, la organización en cuestión afirma: "si no han abandonado el país en el plazo de seis días serán ejecutados uno tras otro o colectivamente. Ya estamos hartos de los idiotas y de marxistas".

Entre los amenazados figura Joaquín Ruiz Giménez, líder de la izquierda democrática.

Los directores amenazados, es decir los de las revistas "Sábado gráfico", "Triunfo", "La Codorniz", "Cuadernos para el diálogo", así como los cincuenta redactores presentaron una denuncia ante las autoridades.

Tratado paraguayo-brasileño de Itaipú no será modificado

ASUNCION, 3 (AFP) - El tratado paraguayo-brasileño de Itaipú, la mayor represa hidroeléctrica del mundo, no será modificado, ni su potencial energético será aumentado, revelaron hoy informes oficiales divulgados en Asunción.

El director general adjunto de la Itaipú binacional, Enzo Debernardi, del Paraguay, salió al paso hoy aquí de las versiones periodísticas de que la generación energética de la obra podría llegar a los treinta millones de kilovatios.

Consultado por la AFP, desmintió categóricamente esas versiones y sostuvo que "no hay ninguna negociación en curso" para modificar el tratado "ni tampoco hay motivo para ello".

El diario La Tribuna de Asunción había publicado la versión de que la Itaipú podría incrementarse hasta los treinta millones de kilovatios.

Sin embargo, Debernardi dijo que la obra hidroeléctrica de condominio paraguayo-brasileña, descrita como la mayor del mundo, seguirá dentro de su esquema de doce millones 600 mil kilovatios.

Pese a la desmentida, los observadores estimaban en Asunción de que la Itaipú puede dar que hablar aún en el ámbito regional debido a sus implicaciones "políticas y no técnicas.

Ninguna organización se atribuyó atentado contra Policía argentina

BUENOS AIRES, 3 (AP).- Una bomba que estalló ayer en el corazón de un edificio policial mató a 18 personas e hirió a 66, en lo que se consideró como un duro desafío terrorista a los intentos del gobierno militar de restaurar la paz.

Ningún grupo guerrillero se atribuyó el atentado pero voceros de seguridad afirman que fue obra de izquierdistas, que en los últimos tiempos se ha lanzado a una dura lucha contra las autoridades.

La bomba explotó después de la muerte en un enfrentamiento de 17 terroristas de izquierda que atacaron a una patrulla militar en la vecina localidad de Boulogne.

El artefacto fue colocado en el comedor de planta baja del edificio de siete pisos donde funciona la superintendencia de seguridad federal, organismo especializado en la lucha antiguerrillera que depende de la Policía Federal.

En un primer momento voceros oficiales dijeron que todas las víctimas eran agentes de seguridad, pero luego el gobierno afirmó que entre ellas había hombres y mujeres civiles.

El techo del comedor se desplomó sobre los casi cien comensales, que se vieron de esta manera heridos no sólo por la explosión, dijeron voceros oficiales.

El gobierno dijo que el edificio sufrió daños de consideración, por lo que personal especializado debió remover escombros hasta horas de esta madrugada para efectuar el peritaje correspondiente.

No se pudo establecer hasta ahora el lugar donde fue colocada la bomba, aunque los informantes conjeturan que pudo haber sido llevada al comedor en una canasta de pan o bien colocada debajo de una mesa por algún terrorista que logró burlar la vigilancia establecida para ingresar al edificio.

El presidente Jorge R. Videla y los comandantes de la Armada y de la Fuerza Aérea visitaron ayer a los heridos. Videla es también el jefe del Ejército de 90.000 hombres.

Algunos de los muertos eran velados hoy en el departamento central de la Policía Federal, a unos 200 metros del lugar donde ocurrió la explosión.

Después del estallido decenas de miembros de seguridad realizaron procedimientos en una vasta zona céntrica pero no se informó si hubo detenidos.

Al menos 615 personas murieron víctimas de la ola de violencia política, más de medio centenar de ellas esta semana.

El atentado es considerado como uno de los más graves en la Argentina en sus casi nueve años de violencia política. Nunca la explosión de una sola bomba había causado tantas víctimas.

El 18 de junio, el general Cesáreo Cardozo, jefe de la Policía Federal, murió p explosión de una bomba c da debajo su cama por amiga de su propia hija.

Comité de Obras Deportivas Departamentales de Chuquisac

Convocatoria Nº. 01/76
Segundo Llamamiento
PARA LA CONSTRUCCION DEL COLISEO CERRADO SUCRE

Se convoca a las empresas constructoras de primera y segunda categoría, legalmente inscritas en la cámara boliviana de la construcción, a presentar propuestas para la construcción del Coliseo Cerrado de la Ciudad de Sucre, los planos, especificaciones y computos métricos podrán ser retirados, previo pago de pesos bolivianos 2.600 de las oficinas situadas en la calle Aniceto Arce Nº. 99 de la ciudad de Sucre, en Colón 282, 2do. piso, oficina 201, La Paz.

Las propuestas se presentarán con todas las formalidades de ley en sobre cerrado y lacrado, hasta horas 18 p.m. del día martes 20 de julio de 1976 a:

CONVOCATORIA 01/76
COMITE DE OBRAS DEPORTIVAS
DEPARTAMENTALES DE CHUQUISACA
SUCRE
Calle Aniceto Arce Nº. 99,3ro. piso o Casilla Nº. 376.
Sucre, Julio de 1976

tradición de ayer
dedicación de hoy
tecnología de mañana

SEIKO
TECNOLOGIA Y TRADICION

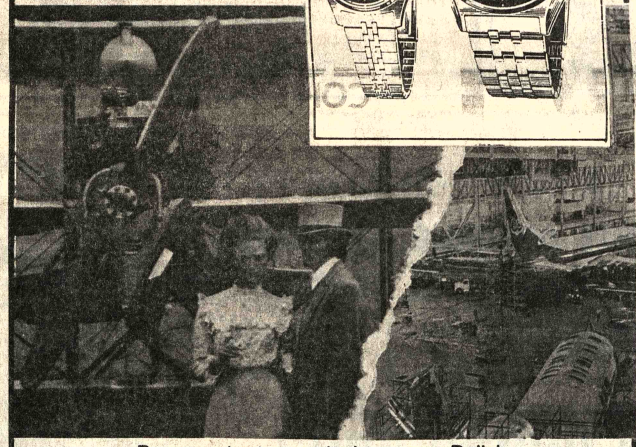

Representantes exclusivos para Bolivia
EMPRESA IMPORTADORA DE PRECISION LTDA.
Av. Mcal. Santa Cruz Edif. Presencia - 8º piso - Of. 3 - Cas. 1231

VENTAS EN:
LA GRAN CADENA DEL HOGAR
DISTRIBUIDORAS NATIONAL

Biografía del nuevo jefe del gobierno español

MADRID, 3 (AFP) - El nuevo jefe de Gobierno español, Adolfo Suárez González, nació en Cebreros (Avila) el 25 de septiembre de 1932 y se convirtió hoy en el más joven presidente del gobierno que ha tenido España.

Está casado y tiene cinco hijos. Es licenciado en Derecho por la Universidad de Salamanca, funcionario público y técnico letrado del Instituto Social de la Marina.

Fue Procurador en Cortes por representación familiar por Avila en la novena y décima legislaturas. Ha sido director del gabinete jurídico de la Delegación Nacional de Juventudes, Secretario General de las Comisiones Asesoras y Director de Programas de Televisión Española.

Fue también miembro de la Comisión de Información y Cultura del plan de desarrollo, director de la primera cadena de televisión española hasta junio de 1968 y posteriormente nombrado Gobernador civil de Segovia, en ese mismo año.

En noviembre de 1969 fue nombrado Director General de Radiodifusión y Televisión, cargo que desempeñó hasta el mes de junio de 1.973. En octubre de este año tomó posesión de la Presidencia del Consejo de Administración de la Empresa Nacional de Turismo (ENTURSA).

Cuando el fallecido Herrero Tejedor fue nombrado Ministro Secretario General del Movimiento, le llamó a ocupar el Vicesecretaría de este ministerio.

Igualmente, fue nombrado Consejero de Estado y Consejero Nacional del Movimiento, cargos en los que cesó al morir en accidente de tráfico Fernando Herrero Tejedor. Es entonces cuando entra a ocupar la presidencia de la asociación política "Unión del Pueblo Español" (UDPE).

Cuando el Presidente Arias Navarro trasladó a José Solís Ruiz de la Secretaría General del Movimiento al Ministerio de Trabajo, con el primer gobierno de la monarquía, Adolfo Suárez González fue llamado a la Secretaría General, ministerio del que hasta hoy ha sido titular.

Desde el pasado mes de junio pertenece a los "Cuarenta de Ayete", elección que ganó al Marqués de Villaverde y a Carlos Pinilla, cubriendo la vacante de José Antonio Elosa Olaso.

Adolfo Suárez González está en posesión de diversas condecoraciones españolas y extranjeras, entre ellas la Encomienda con placa de la Orden Imperial del Yugo y Las Flechas.

VENTA LOTES COMERCIAL "MERCURIO" La Paz Bolivia

A facilidades de pago compre su lote de terreno en Alto La Paz, sector con agua. Invierta bien su dinero tenga su vivienda propia. Visítenos sin compromiso en Galería Luz oficina

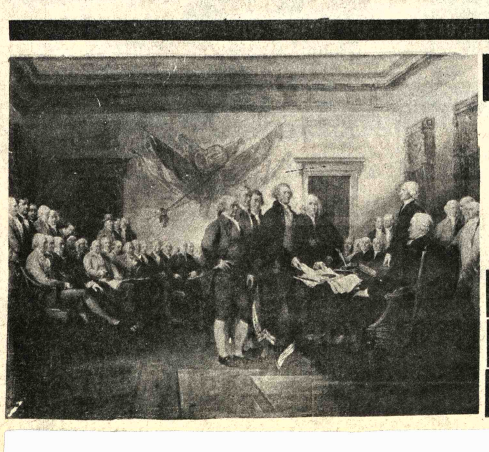

Euroviasa 21?... o Viva Euroviasa? Sebastián me dijo que decidiera yo. Que dilema! Los dos tours eran de ensueño! Madrid, Roma, Florencia, Venecia, Londres, París, Viena, Zurich... toda Europa!
Viva Euroviasa? Euroviasa 21? Lo dejé decidir a Sebastián! Ahora te escribo desde Londres. Las tiendas son de película! Y sabes una cosa? No hay niebla! En París estrené un vestido...

Los múltiples tours de Euroviasa '76

P. IBT - 006-1

EUROVIASA 21
21 días US$ 588 por persona
VIVA EUROVIASA
32 días US$ 934 por persona.

tours VIASA

Opcional: Extensión a Grecia y Crucero por el Mar Egeo en 4 días, en cabina doble co baño privado desde US$ 180 por persona.

VIASA
Prestigio de Venezuela en el Mundo

Av. Mariscal Santa Cruz 1297 A.W.TONDU - La Paz - Bolivia. AGENTES GENERALES

incatur
Reg. IBT - IVT 000036-1
Oficina Central: Av. Camacho 1476. Tel. 55328 - 55389 La Paz - Bolivia.

Wagons-Lits/Cook
Reg. IBT - IVT 0001-1
Av. Mcal. Santa Cruz Esq. Colón. Edif. Litoral. Tel. 58499. La Paz - Bol

BANCO INDUSTRIAL S.A

ORGANIZACION CREADA
PARA PROMOVER EL DESARROLLO
DE LOS SECTORES PRODUCTIVOS
DEL PAIS PRESENTA SU
CALIDO TRIBUTO AL

PUEBLO NORTEAMERICANO EN SU BICENTENARIO

En Trinidad se organizó comité impulsor para censo poblacional

TRINIDAD, 3 (PRESENCIA).- En acto especial realizado en la Prefectura del Departamento, el Ing. Gerardo Rosen, Director Nacional del INE, hizo explicación de los objetivos, los todos y la documentación que han de llenarse en el Censo General del mes de septiembre. En esta oportunidad, el Prefecto hizo entrega de las credenciales a los componentes del Comité Impulsor que está conformado, además del Prefecto, por la Alcaldesa, el Comandante de la Sexta División, el Cnl. Jaime Molina Gutiérrez, el Presidente del Comité de Obras Públicas, el Comandante del Distrito Naval, Presidente de la Corte Superior del Distrito, Vicario Apostólico, Director de la Guardia Nacional de Seguridad Pública, Rector de la Universidad, Director Distrital de Educación Urbana y Rural, Ejecutivo de la Federación de Campesinos, Presidente del Comité Cívico y Presidente de la Federación de Ganaderos, además del Contralor Departamental.

El Ing. Velasco expresó que después del censo de 1950, el recuento estadístico en el país había sido nulo o deficiente. A partir del 15 de julio, se designarán a los coordinadores provinciales y a la nominación de los Comités Impulsores. Se calcula que alrededor de 40.000 empadronadores se necesitarán para cumplir esta delicada tarea de los cuales 2.500 ocuparán el Beni. De acuerdo al Decreto Correspondiente, dos sectores de la administración pública se tomarán en cuenta en forma masiva, el empleado público y el maestro. De conformidad a las expresiones del primer mandatario, este elemento está capacitado para realizar esta encomienda de lo contrario si no sirve para esto tampoco puede ser un funcionario idóneo.

Carpeta de documentos, segmentos de mapas, mamales, todo este material está siendo allegado a las diferentes regiones del país dijo Velasco, para que antes del censo general, tres semanas, se realicen las reuniones de preparación de los enumeradores, quien podrá realizar una encuesta preliminar que le permita ubicar a su zona y conocerla suficientemente, como para que en el día del Censo su labor se vea coadyuvada por quienes les toque empadronar.

Invierta su Aguinaldo de Fiestas Patrias

Cocinas Dako último modelo, 4 hornillas, seca platos, horno visor, regulador, luz en el horno, hermosos colores.
Modelos:
Vedette, . . 1.490.-
Especial, . . 2.300.-
Palace, . . . 2.500.-
Lujo, ... 2.700.-
Industrial, 11.000.-

Garantía de un año, servicio técnico gratuito, repuestos y por compras al por mayor, consulte precios.

Tumusla Nº 470

COSMET LTDA.

Comunica a todas aquellas personas que tengan cuentas pendientes, pasar por nuestras oficinas a cancelar o regularizar las mismas.

Caso contrario, a partir del día 5 de Julio, se publicarán los nombres en la prensa y se seguirá la acción judicial correspondiente.

COSMET LTDA.

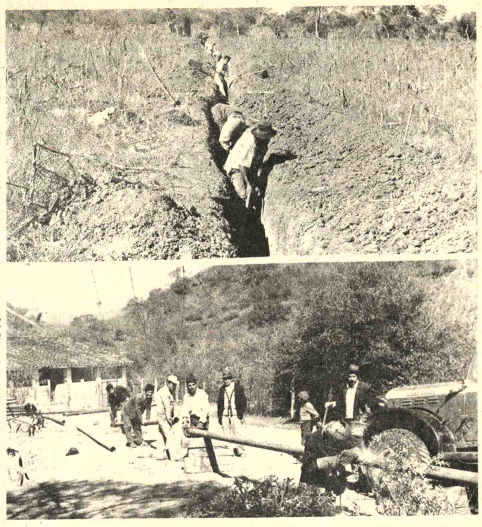

AGUA PARA MAIRANA (PRESENCIA).- Con una labor conjunta, entre el Comité de Obras Públicas de Santa Cruz y la comunidad de Mairana a través de la cooperativa de Servicios Públicos Mairana Ltda. (COOSMAI LTDA.), se viene extendiendo la nueva red de agua potable, cuya cañería es de 4 pulgadas.

Arriba: cooperativistas locales cavan su zanja para la cañería plástica; abajo: la cañería de fierro, un grupo de técnicos de la autarquía cruceña se aprestan a empalmar desde Río Nuevo, fuentes del nuevo sistema de agua para esta población. (Foto FRANCO para PRESENCIA).

APROVECHE

De renovar sus STORES Y CORTINAS CON TELAS FATEJA, ahora que se trasladó de casa.

Solamente en las buenas tiendas del ramo y CASA BERNARDO.

Técnico nacional afirma:

Oruro cuenta con recursos para desarrollo agrícola ganadero

ORURO, 3 (PRESENCIA).- El Departamento de Oruro, cuenta con excelentes posibilidades agrícolas y ganaderas; su desarrollo intensivo sólo precisa del estímulo adecuado y un apoyo económico y técnico suficiente, aseguraron autoridades nacionales y distritales, durante la inauguración de las nuevas oficinas del Servicio Nacional de Desarrollo de Comunidades, hizo una exposición sobre los objetivos que persigue esa institución, Señaló que, fundamentalmente, su propósito es tratar de elevar el nivel de vida, en todo aspecto, de los habitantes del agro, proporcionándoles los estímulos que precisan en base al propio esfuerzo que esten dispuestos a desplegar.

Manifestó que para esta labor, las oficinas distritales de Desarrollo de Comunidades cuentan con personal apropiado y capaz, como ser técnicos, agrónomos, ingenieros, arquitectos y sociólogos, con los que se planea la aplicación de los programas vigentes. Destacó también el interés con que estos planes son recibidos y ejecutados por los campesinos deseosos de progresar.

El ingeniero Willy Aliaga, Jefe de Operaciones del Servicio Nacional de Desarrollo de Comunidades, destacó la importancia que adquiere, cada vez en mayor grado, el trabajo en el área rural destinado a mejorar la producción agropecuaria. Dijo que se había estado ocupando con mayor intensidad, en labores de orden social, pero que ahora, utilizando las experiencias recogidas en ese campo, se está enfocando la manera de lograr el desarrollo económico de los habitantes del agro.

Señaló como un hecho positivo en este aspecto la suscripción de un convenio entre el gobierno de nuestro país y los Estados Unidos, mediante el cual se consiguió fondos económicos, que serán destinados a apoyar, mediante un sistema de créditos, las obras de infraestructura económica de la familia campesina.

El coronel Juan Fernández Cáceres, en representación de la Segunda División de Ejército, felicitó a los personeros de Desarrollo Comunidades por su manifiesto interés en busca mejoramiento del campe labor en la que, dijo, tam están abocadas las Fue Armadas de la Nación. Exp que Oruro no solamente tierra de minerales, sino qu potencial agropecuario t significado nacional.

El acto que contó co presencia de numerosos vitados, fue cerrado po sociólogo de la entidad, Trigo, que reiteró que oficinas de Desarrollo Comunidades y sus funcion están al servicio de los pesinos, para proporcion los medios que harán posib elevación de su nivel de vi

Se inició campaña de vacunación en Beni

TRINIDAD, 3 (PRESENCIA).- El Jefe Nacional de Vigilancia Epidemiológica e Inmunizaciones del Ministerio de Salud, Dr. José Luis Zeballos, quien vino acompañado por los miembros de la entidad norteamericana Amigos de las Américas, ha iniciado la campaña de vacunación en el área rural, en los departamentos Pando y Beni.

Las diferentes brigadas se han desplazado por los puntos bases de Magdalena, San Joaquín, Santa Ana, San Ignacio, Loreto y San Borja, desde donde proseguirán, después, a otras localidades, para cubrir toda la zona que está bajo la dirección de la Unidad Sanitaria del Beni.

Desde Riberalta y Cobija, otros grupos realizarán la tarea en la provincia Vaca Díez y en Pando. Cada una de estas brigadas está conformada por un Supervisor y cuatro vacunadores.

La empresa se ha dividido en dos fases, la primera, con inmunizaciones contra el sarampión, polio, difteria, tétano y tosferina, la otra, contra la tuberculosis y la segunda dosis de las vacunas anteriores.

Para el Supervisor de los Amigos de las Américas Mark Sullivan, como para Esteban Bohmer, subdirector de la entidad que tiene su sede en Houston, Texas, este cometido ha recibido la mayor y mejor cooperación de las autoridades, especialmente de la Alcal de Trinidad, como también las demás comunas del int del Beni, que proporcion medios de desplazamiento los lugares de laboreo.

Algo similar ha suc con algunos ganaderos y d de avionetas que también boran de esta forma.

El transporte por terrestre, fluvial y aérea permitiendo que el progra cumpla dentro de lo proyec

La organización tadounidense compuesta más de 20 personas, tudiantes, universitarios y fesionales de los difer distritos de su país, reca fondos para la adquisici medicinas y vacunas y, 1965, viene realizando este bajo en varias repúblicas tinoamericanas. Así en 19 en Guatemala, en 1969 Nicaragua; 71 en Colombi en Paraguay; 73 en Ecuado 74 en Perú y Bolivia.

De acuerdo a conv explicaron, el Ministerio Salud determina las zona que se realizarán programas, acuerdo que se vigente hasta 1978, co propósito de cubrir toda extensión de la nación, exclusivamente para el pesinado, que es dond salubridad está menos aten

Posesionaron en Sucre al comité del Censo

SUCRE, 3 (PRESENCIA) - Representantes de diferentes instituciones fueron posesionados como miembros componentes del Comité Departamental del Censo en Chuquisaca, en acto que se cumplió en la Prefectura.

El comité está integrado por el Prefecto como Presidente; **José Luis Aguirre del Comité de Desarrollo** como primer Vicepresidente; el Alcalde **Manuel Molina** y el Presidente de la Respetable Corte Superior, **Hernando Achá Siles**.

Fue designado Coordinador departamental para el departamento el Lic. Hugo Rivera, a su vez funcionario del Instituto Nacional de Estadística. Durante el acto, habló el Director Nacional, Jorge Ballivián, quién destacó la importancia del censo de población y vivienda que se cumplirá en septiembre del presente año.

Informó que se había concluido en la mayoría de los distritos con la etapa de precenso, debiendo en lo sucesivo reclutarse el personal para su capacitación en las tareas propias del acontecimiento que se prepara.

EN SANTA CRUZ UN TIGRE PARA EL TRABAJO: FORD

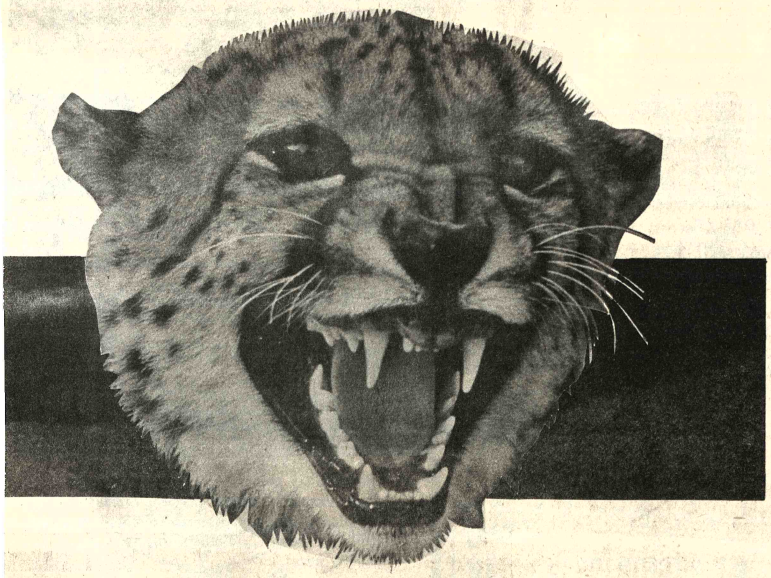

El camión FORD es un socio que produce permanentes utilidades en cualquier tipo de trabajo.
Ha sido construído para rendir al máximo en todo camino, por difícil que éste sea.
Viene equipado con un motor que es una verdadera "planta de fuerza" capaz de realizar durante años y años la más ruda faena, sin fatigarse.
En cualquiera de sus versiones: F-7000, F-600, ó F-350, el FORD es una verdadera "fiera" para el trabajo.
¡Que suerte la suya! disponible para entrega inmediata a los precios más convenientes.

FORD COMINUZ LIMITADA

KM. 2 1/2 AVENIDA PRESIDENTE BANZER (CARRETERA AL NORTE) - TELEFONOS 25662 - 28951 SANTA CRUZ - BOLIVIA

TEJA CALOR CON LA MAQUINA QUE ES UN PRIMOR

knittax

Doble y sencilla
Con mesa y sin pesas

Knittax viste a su familia a la moda

Knittax JAC

Le permite hacer dibujos grandes en todo el ancho de la máquina, como
Puntos:
* Noruego
* Relieve
* Jaquard
* Calado
* Encajes
y otros de su creación, con el accesorio
KNITTAX JAC

Cursos intensivos GRATUITOS
Servicio técnico
CREDITOS

HANSA Ltda. La firma boliviana de su confianza con mas de 65 años al servicio del país
DEPARTAMENTO MERCADERIAS TEL. 50878 Yanacocha esq. Mercado
Sucursales: COCHABAMBA-ORURO-POTOSI-SANTA CRUZ-SUCRE-CAMIRI-TARIJA-TUPIZA-VILLAZON-ATOCH

Camino Monte Puncu - Ichilo será realidad a breve plazo

COCHABAMBA, 3 (PRESENCIA) - Será construido el camino de Montepunco a Ichilo en Cochabamba, según informaron técnicos de la Corporación de Desarrollo.

El Presidente de CORDECO, Eduardo Soriano Badani, indicó que en oportunidad de efectuarse la concentración campesina en Totora, a la que asistió el Primer Mandatario de la República, general Hugo Banzer Suárez, en homenaje al centenario de la fundación de la provincia "Carrasco", el Jefe de Estado se comprometió ayudar para que la carretera Montepunco-Ichilo sea un hecho, a corto plazo.

CAMINO

Se indicó que los trabajadores agrarios de la zona ya procedieron a la construcción en gran parte de dicha vía utilizando simplemente, el esfuerzo humano y de los 100 kilómetros de extensión que tiene ese tramo, los campesinos pudieron construir unos 40 kilómetros.

Los técnicos del ramo informaron que entre Montepunco e Ichilo existen zonas de buena calidad productiva, pero que por la carencia de medios de comunicación se hace difícil su comercialización.

Por esa razón, el Presidente de la República ha comprendido la construcción de ese camino, no sólo porque representaría una ayuda a los productores agrícolas, sino que impulsaría la política de Desarrollo regional y nacional.

Por otro lado, se está encarando la posibilidad de construir el tramo caminero Tirque-Machu Yunga y que sería de importancia económica para ese lugar y el resto del Departamento.

PLAN

Por lo demás, dijo el ejecutivo de la Corporación Regional de Desarrollo, que existe un amplio plan de construcciones, ensanche y limpieza de caminos vecinales, en distintas subregiones del Departamento, y que esos proyectos se podrán cristalizar con la ayuda del Programa Mundial de Alimentos de las Naciones Unidas, que proporcionará alimentos para los campesinos, como retribución por el esfuerzo que hagan en dicha obra. En estos trabajos será también de utilidad innegable la cooperación mancomunda de alimentos para el Desarrollo (ALDE) dependiente de la Presidencia de la República. Por esta razón, se dijo, CORDECO y ALDE tienen un programa de realizaciones para los próximos cuatro años, cuyo avance promedio será de 100 kilómetros por año.

INTEGRACION. El Presidente de CORDECO, Eduardo Soriano Badani, explica a los campesinos de Caporaya la importancia de un tramo caminero que realiza ese ente de desarrollo junto a los pobladores. Son varios los caminos que se ejecutan para integrar el departamento de Cochabamba.

Diócesis de Tarija celebró nuevo aniversario del Papa

Damos el texto de la homilía pronunciada por el Obispo de Tarija, Mons. Abel Costas, durante la misa concelebrada en homenaje al aniversario de la Coronación del Papa Paulo VI.

"AMADISIMOS HIJOS E HIJAS:

Hoy ha cumplido Paulo VI, XIII años como sucesor de Pedro, sucedió al bondadoso y humilde Juan XXIII. Le ha tocado gobernar la Iglesia en una época muy difícil, después de iniciado el Concilio Vaticano II. Muchos pensaron equivocadamente. Sacerdotes, Religiosos y laicos, que la renovación de la Iglesia y su puesta al día, pedida por el Concilio, consistía en la revolución anárquica de la doctrina teológica, la moral y el culto, y cuando el Santo Padre hizo notar las desviaciones, se oyeron voces de rebeldía, contestaciones y hasta el insulto, hiriendo el corzón de su mismo Padre. A esto se ha añadido el bramido de los secuaces del demonio, cuando el Papa, en uso de sus legítimas atribuciones de Pastor, llamó la atención sobre la corrupción moral, el divorcio, el aborto, la pornografía y otros vicios, surgió la calumnia contra su venerable persona.

El día que abrió la Puerta Santa al comienzo del Año Jubilar, se contempla a Paulo VI, arrodillado, sosteniendo la imagen del Crucificado, abrumado bajo el peso de la responsabilidad y el sufrimiento y completamente solo, como Cristo en el Camino del Calvario.

Queridos hermanos, hemos pensado alguna vez en el Santo Padre? Hemos orado por él? Es el Pastor de nuestras almas. Cristo dijo a San Pedro, de quien es sucesor: "Apacienta mis corderos apacienta mis ovejas".

Consideramos al Papa el sostén y la garantía de nuestra fe, cuando nos asalta la duda en medio de tantas ideas que lanzan falsos profetas" recordamos que Cristo dijo a Simón "Tú eres Pedro y sobre esta piedra edificaré mi Iglesia y los poderes del infierno no podrán derrumbarla"?

Y cuando corrige nuestras desviaciones y de toda la humanidad, tenemos presente la frase de Cristo a Pedro: "Confirma en la fe a tus hermanos"?

Y cuando el Santo Padre es zaherido, insultado y calumniado por cumplir su deber, recordamos la oración sacerdotal de Cristo: "Yo les he trasmitido tu palabra y el mundo les ha odiado porque no son del mundo"?

Hermanos, tenemos que oir y amar al Papa "Quien a vosotros oyo a Mi me oye, quien a vosotros desprecia a Mi me desprecia", dijo Cristo.

Oremos por el Papa, con fervor y perseverancia, como oró por Pedro la primitiva Iglesia, cuando estaba preso en la cárcel y debía ser ejecutado por Herodes y el ángel del Señor lo liberó.

Se han reunido para rendir el tributo de su amor al Papa, consolar su corazón afligido por tantos problemas y darle la alegría que sintió Pedro después de su prisión para seguir gobernando a la Iglesia.

Amadísimos hijos, estoy unido a Uds. en su oración. Agradezco a Monseñor Juan Nicolai por haber presidido la concelebración que le pedí. Y les bendigo de todo corazón como su Pastor, en plena comunión con el Papa Paulo VI.

Tarija, 30 de Junio de 1976

Abel Costas Montaño
OBISPO DE LA DIOCESIS

Fue atacada una repetidora de ENTEL en Oruro

ORURO, 3 (PRESENCIA) - Una estación repetidora en desuso de ENTEL fue atacada en Caracollo (35 kilómetros de Oruro), por cuatro elementos desconocidos, la noche del pasado jueves, según denuncia presentado por el cuidador ante personeros de ENTEL-Oruro, los que transmitieron la misma a las autoridades castrenses y policiarias.

De acuerdo a la versión proporcionada por el representante de ENTEL, Claver Arimayo, esa noche, los atacantes irrumpieron en la vivienda del sereno, tratando de que abra el local de la repetidora. Pese a los golpes que le propinaron se negó aduciendo no tener la llave.

Claver Arimayo, señaló que presuntamente, la intención de los agresores era dañar los aparatos y equipos, incluyendo una antena parabólica que se encuentran en ese local. Sin embargo, dijo que la repetidora de Caracollo no está en funcionamiento debido a que el sistema de microondas opera directamente con la repetidora de Negro Pabellón.

Fue inaugurado en Oruro un nuevo albergue para menores

ORURO, 2 (PRESENCIA). Un nuevo centro de asistencia para menores, fue inaugurado en Oruro, el pasado fin de semana. Se trata del Hogar Granja de Paria, distante 20 kilómetros de esta ciudad, en las proximidades de las famosas aguas termales de Obrajes. Es el segundo centro de esta clase que se instala en esa región. El primero fue el Hogar—Granja Capachos también en terrenos dentro de las termas de Capachos.

Presenciaron la ceremonia inaugural, el Vicepresidente de la Junta Nacional de Accisón Social, Alex Arteaga; la Directora Nacional del Menor, Gloria de Ayala; la Directora Nacional de protección a la Mujer y al Anciano, María Elena Oropeza; autoridades locales y personeros de la Dirección Regional del Menor.

El Director de DIRME Abel Ramos Sologuren, a tiempo de entregar las nuevas instalaciones, señaló que el Hogar Granja de Paria, se dedicará a la actividad agropecuaria, aprovechando las bondades de la región y la abundancia de agua. Ramos Sologuren, principal impulsor de la obra, dijo que para esto se tiene la promesa de cooperación de la esposa del Presidente de la República, Yolanda de Banzer, y del Prefecto del Departamento.

"Estación de Servicio Norzon"
Comunica a su distinguida clientela que cerramos por "VACACIONES COLECTIVAS" hasta el 1°. de Agosto.
La Paz, Julio 3, 1976.

"MEDEA"
tragedia

ORIENT BOLIVIANA Ltda.
comunica a su distinguida clientela su traslado a sus nuevas oficinas de
Av. ARCE N° 2928
telfs. 52947 - 57086
casilla 8261
tenga todo, tenga un ORIENT!

Técnico en Motores Diessel
Se requiere los servicios de un Técnico en Motores Diessel, preferible con conocimientos de Grupos Electrógenos Soviéticos.
Referencias, en Avenida 6 de Agosto N°. 2905 final.

Ingeniero Civil
La Empresa Siderúrgica Boliviana S.A. requiere los servicios de un Ingeniero Civil para trabajos de caminos y supervisión de construcciones en el Mutún.
Los interesados deberán tener como mínimo tres años de experiencia en construcción y mantenimiento de caminos. Asimismo deberán estar registrados en el Consejo Nacional de Ingeniería.
Las solicitudes deberán ser dirigidas a "SIDERSA" Av. 16 de Julio N°. 1769 o Casilla 7082 La Paz, hasta el día 12 del presente mes.

CERAMIL LTDA.
MATERIALES CERAMICOS DE SUPERIOR CALIDAD PARA LA CONSTRUCCION

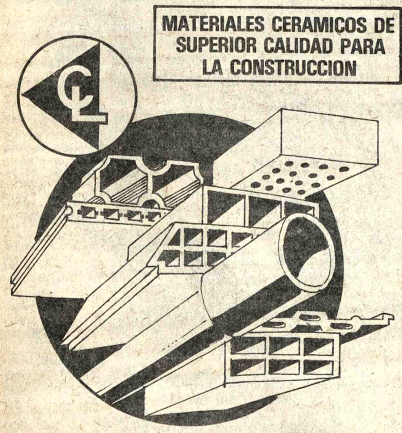

Teja plana.
Cumbrera.
Viga Cerámica de 8,12 y 16 cms.
Viga Te.
Viga Dintel.
Intermediarias de 8,12 y 16 cms.
Intermediaria Te.
Ladrillos de 3,6,8, y 21 huecos.
Ladrillo para piso.
Parasol: octogonal y reticular.
Enchape de 6 y 7.5 cms.
Tubos para drenaje de 4 y 6 pulgadas.
Accesorios: codo, Ye y Te.

FABRICA COCHABAMBA
Esteban Arce 6309
Teléfono 8771

AGENCIA LA PAZ
Aubol Ltda.
Juan José Pérez 275
Pasaje Urdini- Edif. Grover
Teléfono 26435.

COIMAGEN

FELICIDAD ES...
JUGANDO SOLITOS
CON AGUA, MAS AGUA Y
AMERICAN STANDARD
LA FELICIDAD A SOLAS.

Rectangular, esculpido, con reborde superior. Para instalarse en la pared. Porcelana genui vitrificada, hierro fundido esmaltado. Cuatro colores a escoger. Juegos de dos, tres y cuatro piezas.

AMERICAN STANDARD

La tina...
Piso antiresbalable,
hierro fundido esmaltado.

OLGUIN
Avenida Camacho 14
Teléfono 20060

- EL CHORRO.- En el Chorro, a 16 kilómetros de Villamontes, está un punto estratégico sobre el Pilcomayo, donde se pesca con la mano y se llenan centenares de camiones.- Pescadores en plena labor.- Al lado uno de ellos con un sábalo en la mano, obsérvese la forma de tomar al pez.- ABAJO.- Uno de los corrales donde quedan atrapados a veces centenares de sábalos, mientras tratan de subir el río.- Al lado.- Una rampla que los pescadores instalaron recién para subir el pescado del río a los camiones .- (FOTO E. CH.A.- PRESENCIA).-

La abundancia de la pesca en Villamontes permite abastecer mercados en todo el país

Texto y fotos de EDWIN CHACON ARAMAYO

En ninguna otra región de Bolivia es la pesca tan pródiga como en Villamontes. Pescar con la mano, llenar centenares de camiones que parten con destino a varios distritos, movilizando fuentes de producción y diversificando la mano de obra, es una actividad que la caracteriza todos los años, desde mayo hasta septiembre.

Los nativos están orgullosos porque se considera a Villamontes "el paraíso de la pesca". Y...lo es. Quiénes hemos tenido la oportunidad de recorrer otros ríos, nacionales e internacionales, de conocer los centros de pesca, su forma de explotación, su importancia, etc., sabemos valorar la enorme importancia de este punto del río Pilcomayo.

Villamontes es la región donde anualmente millones de peces de varias especies, desde el río Paraguay y el Paraná, pasando por todos sus afluentes del Pilcomayo, llegan hasta casi la naciente del río, en medio de impresionantes montañas para desovar. Durante días, nadan contra la corriente, vencen las cascadas, los saltos y todo obstáculo que se les presente para cumplir su cita con la naturaleza. En esa avalancha está la supervivencia de los sábalos, dorados, suribís, bagres, pacú, doradillo y otras especies.

Algunos bohemios tarijeños califican a los enormes bancos de peces visibles a lo largo del río, en temporada de arribo, como "el ganado verde de Villamontes". Eso de verde, supe después que era por el color que toma el río debido a la abundancia de algas. Pero es "un ganado" que está al alcance de todos sin mayores esfuerzos. Los sábalos hormiguean entre las rocas y basta sacarlos de allí con las manos... Villamontes, a orillas del legendario Pilcomayo, es la tierra del pescado, de una fabulosa riqueza que recién está empezando a ser explotada y que podría ser negativa, si no se la maneja con criterio técnico. La pesca es un recurso que se pierde si no se toman medidas científicas para su protección.

RADIOGRAFIA DE VILLAMONTES

Villamontes, capital de la Tercera Sección de la Provincia Gran Chaco del Departamento de Tarija, es una región que empieza a surgir con un desarrollo que determinará, necesariamente, gran parte del progreso de Tarija.

Ahora está en plena instalación una fábrica de aceites comestibles, existen proyectos en estudio para construir represas hidroeléctricas, aprovechando la corriente del Pilcomayo, que derivará también hacia el riego en gran escala. La producción agrícola está llamada a ser la principal fuente de ingresos para la mayoría de sus pobladores.

Durante la guerra del Chaco, fue un puesto principal de paso de los soldados hacia el frente. Estratégicamente Villamontes era un centro considerado como objetivo primordial para el ejército paraguayo. Las cicatrices de esa guerra van desapareciendo. Pero esa circunstancia hizo que Villamontes tomara su verdadero destino.

Ahora es un pueblo trabajador, donde se ven obras en sus calles. Sus campos empiezan a ser roturados por las máquinas. El avance del desarrollo también ha llegado hasta allí y se levantan en forma de enormes silos metálicos y de estructuras metálicas que pronto producirán aceite. Turísticamente, es una fuente de muchas perspectivas. Por el momento, su explotación es sólo mínima y es más visitado por argentinos que por bolivianos. Dispone de hoteles, y uno que llena todas las comodidades, frente a la estación ferroviaria. Está vinculada por vía aérea, por carreteras con Yacuiba, Tarija, Santa Cruz, cruza por allí el ferrocarril Santa Cruz-Yacuiba. Está a 365 metros sobre el nivel del mar.

EL CHORRO

Dieciséis kilómetros más adelante de Villamontes, subiendo un camino que serpentea majestuosamente montañas que se elevan casi perpendiculares, está El Chorro. Llamado así por ser un punto del río donde cae en una especie de pequeña cascada.

Es un lugar donde el Pilcomayo tiene unos 40 metros. Desde 1947 funciona en ese lugar un sindicato de pescadores. Tienen algunas construcciones y espacios para recibir campamentos de turistas en época de pesca.

Unas cuarenta personas organizadas son las encargadas de explotar este punto. Se calcula que anualmente unos 300 camiones salen con pescado de El Chorro. Los camiones forman columnas esperando turno.

El arribo de los peces (cuando el pez sube a desovar a las cabeceras del río) es esperado con gran interés, pues de lo que puedan lograr durante la temporada depende el resto del año.

Con días de anticipación se prepara una especie de pequeñas piscinas, en las orillas, formando corrales, de manera que los peces no puedan subir más. Por allí llegan verdaderas manchas negras, que son sábalos, los únicos peces no voraces del Pilcomayo y buscan las orillas por ser la corriente menor y menor también el esfuerzo para vencer los obstáculos. Quedan atrapados en los corrales y se llenan hasta convertirse en un hervidero.

Los nativos, expertos en manejar el sábalo con la mano, hacen turnos día y noche, para sacarlos. Es extraordinaria la habilidad de verlos manejar los peces con las manos y los agarran apenas, formando un arco. El sábalo va a parar a un depósito que otro tiene abierto.

Traté de agarrar el pez con la mano. Es realmente difícil, por lo resbaloso, y en el primer contacto impresiona. Meterse en un corral donde sólo se ven los reflejos del plateado pez, es como poner un ratón en un hormiguero. La sensación del contacto es electrizante. Pero los pescadores, acostumbrados a ello en medio de risas, sacan miles de sábalos que van a parar a recipientes de cemento, donde se "los destripa".

Del camino carretero al río hay una pendiente de unos 200 metros. Hasta hace poco, habían cargadores que se ocupaban expresamente de subir el pescado a los camiones por 12 pesos el 100. Ahora los pescadores han hecho una inversión y han instalado una especie de rampla que funciona con rieles y con motor. Por allí se sube el pescado hasta los camiones.

Los pescadores venden el sábalo a 2 pesos, cuando pasa de 6.000 unidades, y a 3 pesos, de mil a 5.000. Ese mismo pescado cuesta en Santa Cruz 18 pesos, en La Paz 25, en Oruro 20, Cochabamba 22 y en Tarija 15.

Quienes comercializan el pescado no son los pescadores, sino otras personas que llegan inclusive a contratar camiones, pagando 20.000 pesos mes. Claro que la espera constituye puntos en contra. Los que transportan el pescado a otros centros pagan a la Municipalidad sumas que fluctuan entre 3 y 5 mil pesos por camión. Extraoficialmente se calcula que la Alcaldía de Villamontes durante la época de pesca, recibe por este concepto más de un millón de pesos.

LOS PESCADORES

Campesinos en su mayoría, los pescadores viven en chozas improvisadas que sólo sirven durante la época de pesca, pues cuando llegan las crecidas, después de las lluvias, el nivel del río sube hasta 10 metros, llevándose todo.

En El Chorro, los pescadores tienen un servicio de pensión, pero también indispensablemente dos hornos que frecuentemente están cocinando algún tipo de pescado. Los visitantes no se sienten extraños, pues son invitados a comer con ellos.

Cuando llegué a El Chorro, junto a algunos miembros del Club de Caza y Pesca de Santa Cruz, hace unos días, lo primero que nos ofrecieron fue unos cuantos dorados asados. Un verdadero manjar. Los dorados son pescados con anzuelo, así como los surubís y otros voraces. Se pescan ejemplares de muchos kilos, aunque no tuve suerte con los dorados, me emocioné igual cuando mis compañeros de aventura sacaron piezas hasta de 10 kilos y surubís de 25, verdaderos monstruos del Pilcomayo.

Quien ha estado alguna vez en El Chorro, casi siempre vuelve. Por su paisaje, por la simpatía de los pescadores, por la aventura de cobrar más piezas y ver cómo los sábalos saltan casi a las manos de los pescadores en las orillas.

Después de la riada, es otro el panorama. Millones de peces quedan atrapados entre las rocas. Y en esta época, millones de esqueletos recuerdan la abundancia.

Ich spreche Deutsch und Sie?

SEGUNDO SEMESTRE

A partir del 12 de Julio
*CURSOS AUDIO - VISUALES
*LABORATORIO
*PELICULAS DE ENSEÑANZA
CURSOS ESPECIALES PARA NIÑOS
(de 9 a 12 años)

Inscripciones abiertas, informes en la Secretaría, Av. 6 de Agosto 2118. Tel. 24479.

INSTITUTO CULTURAL BOLIVIANO ALEMAN
GOETHE - INSTITUT

"MEDEA"
a partir
del 8 de julio

Empresa requiere

Los servicios profesionales del siguiente personal:

Un ECONOMISTA con experiencia en preparación y evaluación de proyectos.

Un INGENIERO MECANICO

Una SECRETARIA con amplia experiencia en el manejo de máquina I.B.M.

Enviar datos y Curriculum Vitae a casilla 1015.

Compro casa al contado

En Calacoto ó Sopocachi bajo con tres dormitorios, baños, dependencias, jardín y garaje.
Ref.: a Casilla Nº. 6028.

LLEGARON!
ARTICULOS DE TOCADOR DE ALTA CALIDAD AMERICANA Y EUROPEA

Tan fácil como peinarse. Ud. se entresaca, corta o empareja el cabello en su casa... cuando Ud. quiera.
PEINE NAVAJA TRIMMER

indeformables irrompibles
Maxi Comb
BEAUTY COMB

Peinetas Lily France

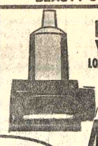

DOSIFICA Y EXPRIME LOS TUBOS DE PASTA APROVECHANDO AL MAXIMO TODO SU CONTENIDO!!
MARPRESS

MARPLE
Exija este sello !
Pedidos a: INTEGRACION LTDA.
Av. 16 de Julio 1800 Tels. 20405 y 21366 La Paz

Se necesita alquiler

Casas y departamentos en las siguientes zonas:

Sopocachi, La Florida, Obrajes, Calacoto e Irpavi.

Una de las casas debe tener mínimo 4 dormitorios y amplia recepción.

Ref: Teléfonos: 23068 en horas de oficina, a partir del día martes 6.

EXALUMNO DE LA SALLE:

Con el objeto de conocer detalles sobre el viaje que realizaremos al Congreso Mundial de Exalumnos a efectuarse en La Valette, Isla de Malta, tu Centro de Exalumnos te invita al cocktail que tendrá lugar el martes 6 de julio a Hrs.19.00 en nuestra sede, ubicada en el mismo colegio.

En esa oportunidad se hara también entrega de documentación sobre el referido viaje, razón por la cual tu presencia será muy apreciada.

La Paz, julio de 1976.

PUBLICIDAD LOWDER SRL. 224

LA RADIO ELECTRONICA T.V.

Entre a ésta fabulosa industria que necesita TECNICOS urgentemente y GANE MAS DINERO

VALIOSO CATALOGO Pídalo HOY mismo

Si usted tiene la ambición, Hemphill Schools pone a su alcance los métodos precisos para adiestrarlo, con modernas lecciones profusamente ilustradas y guía estrictamente personal.

Bajo el sistema de "Aprender Haciendo" a corto plazo llegará a dominar la Alta Fidelidad, Transistores, Frecuencia Modulada, Televisión a colores y otras muchas ramas, cada una del más alto interés.

Gratis

HEMPHILL SCHOOLS
Boquerón Defensores de Aliguatá, Pasaje No. 44, La Paz.

RECORTE Y ENVIE ESTE CUPON HOY MISMO

Hemphill Schools Depto. 2B-RE7
Boquerón Defensores de Aliguatá, Pasaje No. 44, La Paz. Casilla 6108

Sírvase enviarme GRATIS su folleto que explica como asegurar mi porvenir, aprendiendo en mi casa: RADIO ELECTRONICA T. V.

Nombre__________ Edad____
Dirección__________
Población__________ Prov. o Edo.__________

SI USTED DESEA INFORMACION TELEFONICA PARA MAYOR RAPIDEZ, LLAMENOS AL TEL. 41 319

FACIT
PERFIL-76

- Máquinas de calcular electrónicas.
- Máquinas de escribir, calcular y sumar eléctricas y manuales.
- Tan fuertes que ni manos inexpertas pueden malograr.
- Pruebe y Ud. se decidirá por: FACIT

Duplicadoras con o sin contador

- También a su disposición las máquinas de escribir con tipo PUNTEADO protector de sus documentos y cheques

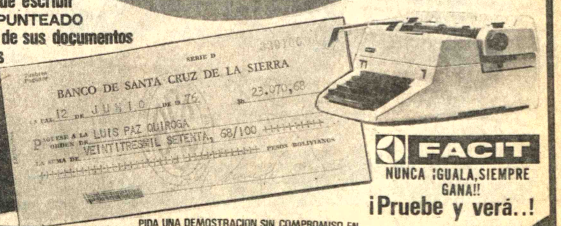

FACIT
NUNCA IGUALA, SIEMPRE GANA!!
¡Pruebe y verá..!

PIDA UNA DEMOSTRACION SIN COMPROMISO EN:

HANSA Ltda.
La firma boliviana de su confianza con mas de 65 años al servicio del país
DEPARTAMENTO MERCADERIAS TEL.50878 Yanacocha esq. Mercado
Sucursales: COCHABAMBA-ORURO-POTOSI-SANTA CRUZ-SUCRE-CAMIRI-TARIJA-TUPIZA-VILLAZON-ATOCHA

¡Estamos integrando y sirviendo al pueblo boliviano!

FENACRE

presente en el

DIA MUNDIAL DEL COOPERATIVISMO

3 de julio de 1976

SERVICIOS DE FENACRE

DEPTO. FINANZAS

Administración del servicio de créditos de FENACRE a cooperativas.

Elaboración de Proyectos de Inversión.

La planificación, organización y dirección de programas agropecuarios en su propiedad de Molle Molle (Departamento de Cochabamba).

Elaboración de información estadística a nivel institucional y nacional.

Administración contable de los recursos de FENACRE.

DEPTO. ENTRENAMIENTO Y RELACIONES PUBLICAS

Cursos de capacitación a diferente nivel, móviles y estables, audiovisuales y por correspondencia.

Asistencia técnica y administrativa.

Organización y Coordinación de Asambleas Nacionales, Congresos Distritales, Seminarios, etc.

Promoción de Cooperativas de Ahorro y Crédito.

En materia de Relaciones Públicas, la difusión e información de las actividades de FENACRE y cooperativas, velar por la buena imagen y prestigio del Sistema a nivel nacional e internacional, contacto con autoridades, etc.

DEPTO. SEGUROS

a. Plan de Protección de Ahorros.
b. Plan de Protección de Préstamos.
c. Póliza de Fianza.
d. Seguros de Vida Familiar.

DEPTO. AUDITORIA

Fiscalización general en la administración de cooperativas.

DEPTO. IMPRENTA Y SUMINISTROS

Impresión y provisión de formularios contables, material de escritorio, folletos educativos, memorias anuales, etc.

1962 1976

FEDERACION NACIONAL DE COOPERATIVAS DE AHORRO Y CREDITO DE BOLIVIA

135.000 SOCIOS
675.000 PERSONAS SERVIDAS

200 COOPERATIVAS AFILIADAS
APORTES $b. 240.000.000.

Organos Directivos de Fenacre

JUNTA DE DIRECTORES

Distrito de Beni-Pando	Dr. Angel Rivero Melgar
Distrito de Cochabamba	Sr. Remberto Torres Torres
	Sr. Juan Vargas Ferrufino
	Dr. Mario E. Morató Villarroel
Distrito de Chuquisaca	Dr. José Luis Villegas F.
Distrito de La Paz	Sr. César Cossio Urquieta
	Lic. Guillermo Gómez Villa
	Sr. Walter Rivas Pozo
Distrito de Oruro	Sr. Jorge Marin Arano
Distrito de Potosi	Dr. Adrian Montoya Vargas
Distrito de Santa Cruz	Dr. Orlando Bravo Soruco
	Sr. Gerardo Guzmán Burgos
	Lic. Danilo Centellas S.
Distrito de Tarija	Lic. Luis Aguilar Rosado

COMITE EJECUTIVO

Presidente	Dr. Orlando Bravo Soruco
Vicepresidente	Sr. César Cossio Urquieta
Secretario	Dr. José Luis Villegas Fernández
Tesorero	Sr. Remberto Torres Torres

COMITE DE CREDITO

Presidente	Sr. Juan Vargas Ferrufino
Secretario	Dr. Mario E. Morató Villarroel
Vocal	Dr. Marco Antonio Téllez Rivero

CONSEJO DE VIGILANCIA

Presidente	Sr. Ruddy Justiniano Ricaldi
Secretario	Dr. Gerardo Paredes Silva
Vocal	Sr. Serafín García Mercado

DIRECCION ADMINISTRATIVA

DIRECCION EJECUTIVA

Director Ejecutivo	Dr. Marco Antonio Téllez Rivero
Oficial de Administración	Sra. Magaly M. de Aguilar
Secretaria	Srta. Mirtha Montán Torrez

DEPARTAMENTO DE FINANZAS

Y PERSONAL

DEPARTAMENTO DE FINANZAS Y PERSONAL

Jefe de Departamento	Sr. Freddy J. Canedo Canedo
Tenedora de Libros	Srta. María Eugenia Ríos Valdivia
Auxiliar de Contabilidad	Sr. Edgar Ortuño Terrazas

Cajera	Sra. Graciela A. de Galdo
Encargado Programa Agrícola	Ing. Leocadio Iriarte Arévalo
Conserje	Sr. Rosendo Tapia Torrez
Mensajero	Sr. David Zurita Andia
Portero	Sr. Guillermo Ponce

DEPARTAMENTO DE ENTRENAMIENTO Y RELACIONES PUBLICAS

Jefe de Departamento	Sr. Victor H. Arraya Lindmann
Extensionista Zona Norte	Sr. Edgardo Aguilar Quiroga
Extensionista Zona Central	Sr. Nataniel Callizaya Ignacio
Extensionista Zona Oriental	Sr. Guillermo Beltrán Moreno
Extensionista Zona Sud	Sr. Gonzalo Padilla Coriéz
Secretaria	Srta. Inés Quispe Ponce de León

DEPARTAMENTO DE SEGUROS

Jefe de Departamento	Dr. Alfredo Lanza Cuéllar
Asistente	Sra. Yarmila Ll. de Neri

DEPARTAMENTO DE AUDITORIA

Jefe de Departamento	Sr. Eduardo Ramiro Ocampo R.
Auditor Zona Norte Base L.P.	Sr. Félix Durán Flores
Auditor Zona Oriental Base S.C.	Lic. Juan Bilderbeck Noble
Auditor Zona Sud Base C.B.B.A.	Lic. Jorge Flor Sueiro

DEPARTAMENTO DE IMPRENTA-SUMINISTROS

Jefe de Departamento	Sr. José Luis Rioja Coronel
Auxiliar Administrativo	Sr. Humberto Díaz Alvarez
1er. Prensista	Sr. Rósulo Rodríguez Murillo
2do. Prensista	Sr. Armando Aguilar Antelo
Fotomecánico	Sr. Oscar Medrano Velazco
Enmascarador	Sr. Fructuoso Jiménez Escobar
Operadora de Fotocomposición	Srta. Zulema Barreto Maldonado

OFICINAS REGIONALES

La Paz

Secretaria	Sra. Doris Méndez de Terceros
Mensajero	Sr. Ramón Valdez Aguilar

Santa Cruz

Secretaria	Srta. Juani Bell
Mensajero	Sr. Juan Carlos Céspedes

FEDERACION NACIONAL DE COOPERATIVAS DE AHORRO Y CREDITO DE BOLIVIA

COOPERATIVAS AFILIADAS

DISTRITO DE BENI-PANDO

"DOS DE FEBRERO" LTDA.
"ITONAMA" LTDA.
"NUESTRA SEÑORA DEL CARMEN"
"SAN FRANCISCO DE BORJA" LTDA.
"TRINIDAD" LTDA.
"GUAYARAMERIN" LTDA.
"MACHUPO" LTDA.
"REYES" LTDA.
"SANTA ROSA" LTDA.

DISTRITO DE COCHABAMBA

"ARBIETO" LTDA.
"CACEL" LTDA.
"CONDEBAMBA" LTDA.
"CRISTO REY" LTDA.
"CONCORDIA" LTDA.
"C.B.F." LTDA.
"4-S CAMPERO" LTDA.
"EMPETROL" LTDA.
"EL PROGRESO" LTDA.
"HOGAR BANCARIO" LTDA.
"HOSPICIO" LTDA.
"JUFRACO" LTDA.
"LOYOLA" LTDA.
"NUEVO HORIZONTE" LTDA.
"PIO X" LTDA.
"QUILLACOLLO" LTDA.
"QUERU QUERU" LTDA.
"SANTA ANA DE CALA CALA" LTDA.
"SANTO DOMINGO" LTDA.
"SAN PEDRO" LTDA.
"SAN JOAQUIN" LTDA.
"SAN ANTONIO" LTDA.
"SAN PEDRO DE AIQUILE" LTDA.
"SAN CARLOS BORROMEO" LTDA.
"SARCO" LTDA.
"SAN JUAN BAUTISTA DE PASORAPA" LTDA.
"SAN BENITO" LTDA.
"SEÑOR DE BURGOS" LTDA.
"SACABA" LTDA.
"SAN JOSE DE PUNATA" LTDA.
"SAN FRANCISCO DE ASIS" LTDA.
"TELEFONOS AUTOMATICOS" LTDA.
"TIQUIPAYA" LTDA.
"VILLA ROSARIO" LTDA.

DISTRITO DE CHUQUISACA

"CAMARGO" LTDA.
"LA MERCED" LTDA.
"MAGISTERIO RURAL" LTDA.
"PETROSUD" LTDA.
"SAN FRANCISCO" LTDA.
"SAN LORENZO" LTDA.
"SAN MIGUEL" LTDA.
"SAN ROQUE" LTDA.
"SANTIAGO" LTDA.
"VILLA SERRANO" LTDA.
"SENAC" LTDA.
"SIDS" LTDA.
"ZUDAÑEZ" LTDA.

DISTRITO DE LA PAZ

"APOLO" LTDA.
"BELLA VISTA" LTDA.
"CARANAVI" LTDA.
"CODECOL" LTDA.
"COPEMUSA" LTDA.
"COPACABANA" LTDA.
"CRISTO OBRERO" LTDA.
"EL ALTO" LTDA.
"EL CARMEN" LTDA.
"EL PROGRESO" LTDA.
"EMPLEADOS COMIBOL" LTDA.
"GUILLERMO KYLLMANN" LTDA.
"HUAYNA" LTDA.
"JABONES PATRIA" LTDA.
"LA CHOJLLA" LTDA.
"LA REDENTORA" LTDA.
"LUZ DEL PORVENIR" LTDA.
"MARIA AUXILIADORA" LTDA.
"NUESTRA SEÑORA DE LOS REMEDIOS" LTDA.
"NUEVA ESPERANZA" LTDA.
"PROBOL" LTDA.
"PLAN DE PADRINOS" LTDA.
"SAN AGUSTIN" LTDA.
"SAN ANTONIO DE ORKOJAHUIRA" LTDA.
"SAN ANTONIO DE LADUA" LTDA.
"SAN BARTOLOME" LTDA.
"SAN JERONIMO" LTDA.
"SAN JOSE OBRERO" LTDA.
"SAN MIGUEL DE CALACOTO" LTDA.
"SAN PEDRO" LTDA.
"SAN PEDRO DE COROICO" LTDA.
"SANTA GEMA" LTDA.
"SANTIAGO DE QUIME" LTDA.
"SANTIAGO DE CORIPATA" LTDA.
"SANTISIMA TRINIDAD" LTDA.
"SANTO DOMINGO" LTDA.
"SORATA" LTDA.
"TITICACA" LTDA.
"UKAMAU" LTDA.
"VIRGEN DE FATIMA" LTDA.
"SAN CRISTOBAL" LTDA.
"Y.P.F.B." LTDA.
"AASANA" LTDA.
"CENACO" LTDA.

DISTRITO DE ORURO

"AGUA DE CASTILLA" LTDA.
"COMIBOL ORURO" LTDA.
"EL BUEN SAMARITANO" LTDA.
"EUCALIPTUS" LTDA.
"JUBILADOS FERROVIARIOS Y ANEXAS" LTDA.
"PAULO VI" LTDA.
"ROSARIO" LTDA.
"SAN GERARDO" LTDA.
"SAN MARTIN DE PORRES" LTDA.
"SANTA ELENA DE HUANUNI" LTDA.
"SAN SILVESTRE" LTDA.
"SANTUARIO DE QUILLACAS" LTDA.
"SENAC" LTDA.

DISTRITO DE POTOSI

"CATEDRAL" LTDA.
"COPACABANA" LTDA.
"EL CHOROLQUE" LTDA.
"MONS. FELIX GAINZA" LTDA.
"NUESTRA SEÑORA DE LA ASUNCION" LTDA.
"PIO XII" LTDA.
"QUIJARRO" LTDA.
"SAN MARTIN" LTDA.
"SENAC" LTDA.

DISTRITO DE SANTA CRUZ

"BUENA VISTA" LTDA.
"BUEN RETIRO" LTDA.
"COMARAPA" LTDA.
"COMUNICACIONES" LTDA.
"CONCEPCION" LTDA.
"COOPETROL" LTDA.
"CRISTO REY" LTDA.
"10 DE NOVIEMBRE" LTDA.
"EL BUEN SAMARITANO" LTDA.
"EL CARMEN" LTDA.
"GUABIRA" LTDA.
"JESUS NAZARENO" LTDA.
"LA PURISIMA DE COTOCA" LTDA.
"LA SANTA CRUZ" LTDA.
"LOMA ALTA" LTDA.
"MAESTROS URBANOS" LTDA.
"MONTERO" LTDA.
"NUESTRA SEÑORA DE FATIMA" LTDA.
"NUESTRA SEÑORA DEL ROSARIO" LTDA.
"NUEVA ESPERANZA" LTDA.
"PADRE FORTUNATO" LTDA.
"PRIMERO DE SEPTIEMBRE" LTDA.
"PROGRESO" LTDA.
"SAN GABRIEL" LTDA.
"SAN IGNACIO DE VELASCO" LTDA.
"SAN JOSE DE CHIQUITOS" LTDA.
"SAN JOSE OBRERO" LTDA.
"SAN JUAN BAUTISTA DE BIBOSI" LTDA.
"SAN MATEO" LTDA.
"SAN MIGUEL DE VELASCO" LTDA.
"SAN PEDRO DEL TRIGAL" LTDA.
"SAN ROQUE" LTDA.
"SANTA ROSA DEL SARAH" LTDA.
"SANTIAGO DE MOROMORO" LTDA.
"TRAPETROL ORIENTE" LTDA.
"TRES DE MAYO" LTDA.
"VEINTICINCO DE DICIEMBRE" LTDA.
"VILLA LUZ" LTDA.
"COODOC" LTDA.
"MINEROS" LTDA.
"MAQUINA VIEJA" LTDA.
"TRABAJADORES DE LA CRE" LTDA.

DISTRITO DE TARIJA

"CACIAB" LTDA.
"CATEDRAL" LTDA.
"EDUCADORES GRAN CHACO" LTDA.
"LUIS DE FUENTES" LTDA.
"ORO NEGRO" LTDA.
"SAN FRANCISCO SOLANO" LTDA.
"SAN JOSE DE BERMEJO" LTDA.
"SAN LORENZO" LTDA.
"4-S TARIJA" LTDA.

Corporación Minera de Bolivia

Invita a los señores representantes y firmas proveedoras, a recoger los pliegos de especificaciones, de la Secretaría de la Comisión de Adquisiciones, 4to. piso Edificio Central, correspondiente a los siguientes pedidos :

31053 MATERIAL DE DIBUJO

31087 REPUESTOS PARA TRACTORES SOVIETICOS

31109 REPUESTOS PARA MAQUINAS DE COSER SACOS BARRILLEROS

31250 LLAVES AJUSTABLES "CRESCENT" Y REPUESTOS

31251 PINTURAS ANTICORROSIVAS

31253 HOJAS PARA SIERRAS MECANICAS

31264 GRAMPAS PARA CORREAS "ALIGATOR

El plazo de presentación de propuestas es hasta horas 16.00, del día miércoles 11 de agosto del año en curso.
GERENCIA DE ADQUISICIONES
La Paz, julio 2 de 1976
PR—448/76

ENTREGA.- Durante un sencillo acto cumplido el pasado viernes, el Prefecto de La Sinentregó el estandarte al Dindicato de Lustradores al conmemorar esta organización laboral sus bodas de oro. En la ocasión la citada autoridad relievó la esforzada labor que cumplen los integrantes de ese gremio. En la misma oportunidad el Prefecto impuso una condecoración a la organización de trabajadores. La mencionada autoridad anunció que el Gobierno cooperará a la promoción de los lustrabotas a fin de que este sector consiga los postulados sociales que se ha propuesto para mejorar su condición de vida y dar mayores posibilidades de promoción a sus familias. Los coordinadores del gremio prometieron continuar trabajando por lograr las metas propuestas para beneficio del Sindicato de Lustrabotas.

Industria metal-mecánica será decisiva para el desarrollo

Las industrias metal—mecánica y automotriz, tendrán en el próximo quinquenio, una importancia definitiva en el desarrollo nacional y merecen un tratamiento principal en los planes y lineamientos generales de la estrategia industrial del Gobierno, según prevé el Ministerio de Industria y Comercio en el estudio del Plan Quinquenal de Desarrollo, Sector Metal—Mecánico Ampliado.

Señala que la política en el sector ampliado, se encuadra en el esquema general que sustenta el Plan Nacional de Desarrollo.

Por efecto de ese Plan Sectorial, se pretende alcanzar como objetivos la creación de nuevas fuentes de trabajo, aumento progresivo de esas fuentes mediante grados crecientes de contenido de fabricación nacional en las manufacturas; lograr un espectro industrial más equilibrado, introduciendo producciones de bienes de alta tecnología con destino, mayormente, a la exportación.

Esos bienes, con tendencia de precios en alza, serían un complemento a las exportaciones tradicionales, cuyas cotizaciones están sujetas a una compresión continua por parte de los compradores internacionales. Las exportaciones derivadas de este objetivo, representarán una contribución positiva a las balanzas comerciales y de pagos del país. Además, determinará aportar un incremento significativo al ingreso bruto interno per cápita.

Según esas previsiones, tiene también por fin encauzar iniciativas empresariales deseos personales de superación, energías potenciales individuales y oportunidades de empleo como medio de asentamiento en el país de núcleos humanos importantes.

Dentro del desarrollo industrial, se busca implementar, en base a las asignaciones bolivianas de las programaciones andinas, industrias principales permanentes que estén al servicio de los objetivos nacionales. Además, se pretende incursionar en el desarrollo tecnológico.

La implantación de industrias motoras de la economía, que generen industrias subsidiarias y básicas, constituye otro de los objetivos. A este respecto, fija la utilización de esas industrias para equilibrar las oportunidades de desarrollo regional—territorial, localizándolas en el centro y occidente del país, como ubicación más apropiada para salir al Mercado Andino.

A manera de "polos de desarrollo sectoriales", a mediano plazo, propiciar y establecer industrias, en cantiad reducida, que empleen tecnologías internacionalmente avanzadas.

Esa implantación industrial tiende al máximo aprovechamiento de las iniciativas del sector privado nacional y extranjero; asegurar que las implantaciones sean económica y financieramente sanas, que comporten una tecnología a calidad a nivel internacional y que perduren y prosperen por sus condiciones intrínsecas.

Otro objetivo es crear o adecuar las infraestructuras industriales de apoyo subsidiarias y básicas, co al sector y estructu conjunto equilibrad presas medianas y pe lado de las grandes consiguientes opor empresariales.

Por otra parte, s obtener la colabora tervención efectiva sectores y or nacionales, para c coordinadamente al e industrialización, para o mejorar las infra—e físicas complementar como las de caminos, de energía y a comunicaciones banizaciones.

El objetivo import de obtener transfer tecnologías y el co "know how", de prir dad y bien experimen aseguren el prestigi bienes que produzca

VISITA A PRESENCIA.- Un grupo de alumnos de la pr del Colegio Juan Francisco Bohorquez de Potosí, visi Redacción de PRESENCIA y los Talleres LUX. Durante e do por las instalaciones de esta Casa periodística recib formación sobre el procesamiento del periódico y su im

Liberación de aranceles pidió TASA para ampliación de líneas

La inscripción y liberación de aranceles, dentro de las normas de fomento optativo de la Ley de Inversiones, para la inversión de aproximadamente 28 millones de dólares, ha solicitado la empresa de Teléfonos Automáticos de La Paz al Instituto Nacional de Inversiones, según informó el Gerente General de TASA, Tcnl. Hugo Buhezo Murillo. Aclaró que la liberación solicitada obedece al hecho de que esa inversión, destinada al proyecto de ampliación de 30 mil líneas telefónicas no significará lucro sino mejoramiento de un servicio público.

El Ing. Buhezo, al mismo tiempo, anunció que mañana viajará al Japón, invitado por el Gobierno de esa nación, con el fin de realizar un recorrido por las fábricas dedicadas a la producción de material de comunicaciones, de laboratorios y plantas de investigación en materia eléctrica y electrónica y de todos aquellos centros de comunicación telefónica.

Al mismo tiempo, según dijo, visitará las fábricas donde se produce el material y equipos que serán enviados a La Paz para la ampliación de las 30 mil líneas telefónicas. Una parte de esos equipos, informó, se encuentra ya en Arica y se halla preparada para su embarque a La Paz.

Comunicó, asimismo, que durante su estada en el Japón, aproximadamente quince días, visitará las estaciones terrenas vía satélite, a fin de recoger experiencias para su aplicación en Bolivia.

Llevará no sólo la representación de TASA, sino también de ENTEL, del que es Director en representación de las Fuerzas Armadas

LA DALIA

Casa fundada en 1880

Llegó de Inglaterra gran variedad de semillas de hortalizas de alto poder germinativo en sobres litografiados y de alta calidad.

RYE GRASS INGLES para parques, jardines y campos deportivos.

Se atiende pedidos del interior del país.

Av. Mariscal Santa Cruz 1058. Tel. 24859.

Sucursal calle Rodriguez 417. Tel. 20200.

Ministerio de Previsión Social y Salud Pública

CONVOCATORIA A CONCURSO DE MERITOS

Se convoca a Concurso de Méritos para la provisión de 4 cargos de NUTRICIONISTAS I, con destino a la División Nacional de Nutrición.

REQUISITOS:

Título Profesional debidamente legalizado

Estar Registrada en el Ministerio de Previsión Social y Salud Pública.

El trabajo será a dedicación exclusiva, especialmente en áreas rurales, debiendo las postulantes presentar sus solicitudes y documentos a partir del día lunes 5 hasta el día viernes 16 del mes en curso, en horas de oficina en el octavo piso del Edificio de Lotería Nacional, Avenida Mariscal Santa Cruz, mayores informaciones en la misma oficina.

La Paz, 3 de julio de 1976.

Dr. Cliserio Rojas Caballero
DIRECTOR GENERAL DE SALUD PUBLICA
VºBº Cnl. Dr. Jorge Torres Navarro
MINISTRO DE PREVISION SOCIAL Y SALUD PUBLICA

DEPARTAMENTO DE RELACIONES PUBLICAS Y PRENSA

Tránsito dispuso cambios de ruta

Como emergencia de los trabajos de instalación de alcantarillado en la calle Sucre, que efectua la Municipalidad paceña, la Jefatura Departamental dispusó los siguientes cambios de ruta:

Calle Indaburo. Doble ruta en toda su extensión. Prohibiendose el estacionamiento de vehiculos en toda su extensión

Calle Catacora. Subida desde la calle Junín hasta la plaza Rioshino.

PARQUEO DE VEHICULOS: La forma indebida de parqueo de vehiculos en las calles de la ciudad, de acuerdo al informe de tránsito, está causando congestionamientos en el tráfico vehicular, esa situación, la Jefatura de Tránsito dispuso lo siguiente: Se advierte a los conductores de vehiculos., la obligación que tienen de cumplir las disposiciones contenidas en los artículos 75, 76 del reglamento de Tránsito en vigencia.

Se prohibe el parqueo de vehiculos en contra mano, doble fila, sobre paso de patones, sitios reservados para vehículos de servicio público, zonas prohibidas, etc.

Los infractores según el comunicado serán sancionados y sus vehiculos serán remolcados a las oficinas de Tránsito.

Se necesita Departamento amoblado

2 dormitorios y demás dependencias, en las zonas de Sopocachi, San Jorge, Obrajes o Calacoto. Referencias Telf. 51400 - 29401, Sra. Cervantes, en horas de oficina.

MINAS DE ANTIMONIO

Se venden o alquilan las min sobre vetas de antimonio "La Prote tora" y "Demasías San Silvestre" en Cantón Lanza de la Provincia Inquisiv Referencias: Tel. Nº. 50169. RURO.

Una cosa es volar... y otra cosa es volar por KLM

(aunque el precio sea el mismo)

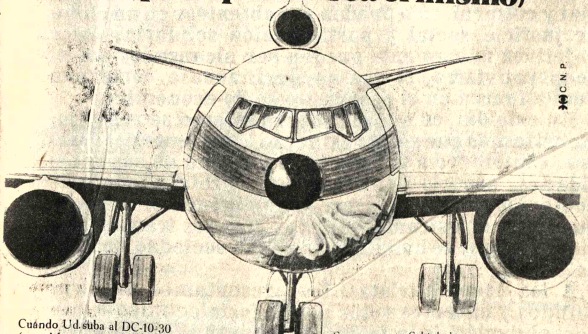

Cuándo Ud. suba al DC-10-30 (otra diferencia) de KLM, va a comprobar que nuestro servicio a bordo, nuestra comodidad, nuestra atención y nuestros itinerarios son incomparables. Llegar a Europa por KLM es sencillamente extraordinario.
Usted mismo podrá establecer la diferencia.
Hasta el español que hablamos es algo diferente..
Y qué mejor que entrar a Europa por Amsterdam, nuestra puerta a Europa, Ud. merece conocerla

Su aeropuerto Schiphol, con sus gigantescas y económicas tiendas libres de impuestos y donde es muy fácil tomar conexiones a cualquier parte de Europa o del mundo. Con los horarios más convenientes: miércoles y sábados, con conexiones desde La Paz, Cochabamba y Santa Cruz. Consulte con su agente de viajes IATA.

KLM, Av. Mariscal Santa Cruz 1297 tel. 42965

VOLAR A EUROPA EN LOS DC-10-30 DE KLM ES UN BUEN PASO!

KLM HOLANDA "la confiable línea aérea de los sorprendentes holandeses"

Evite el derroche de agua y pagará lo justo. Le aconseja SAMAPA.

El derroche de agua potable en su domicilio, priva el líquido elemento a los demás. Le dice SAMAPA.

Nivada

Solo Nivada se atreve...

A adaptar un profundímetro a un reloj.
El NIVADA GRENCHEN DEPTHOMATIC fue el primer reloj indicando la profundidad. Además es automático, calendario e impermeable hasta 200 metros de profundidad.

El reloj suizo que demuestra su superioridad con hechos.

REPRESENTANTE
Exclusivo en Bolivia
Relojería "WALVIC"
Av. América 261 - Tel. 40842
La Paz - Bolivia

LA MAXIMA SEGURIDAD PARA SUS OBJETOS DE VALOR S LLAMA MARTE

OFRECEMOS PARA ENTREGA INMEDIATA UN GRAN SURTIDO DE TAMAÑOS Y MODELOS EN

cajas de seguridad

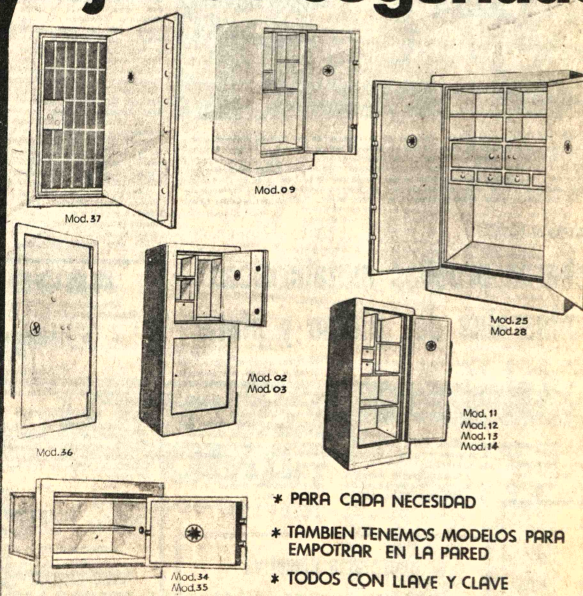

* PARA CADA NECESIDAD
* TAMBIEN TENEMOS MODELOS PARA EMPOTRAR EN LA PARED
* TODOS CON LLAVE Y CLAVE

¡VISITENOS Y CONSTATARA QUE MARTE ES CALIDAD A BAJO COSTO..!

HANSA LTDA. La firma boliviana de su confianza con más de 65 años al servicio del p
Departamento Mercaderías Tel. 50878 Yanacocha Esq. Mercado
Sucursales: COCHABAMBA-ORURO-POTOSI-SANTA CRUZ-SUCRE-CAMIRI-TARIJA-TUPIZA-VILLAZ

Fue creado el Departamento de Asuntos Cooperativos Mineros

.El Ministro de Minas y Metalurgia, Gral. José Antonio Zelaya, informó ayer sobre la decisión del gobierno de crear el Departamento de Asuntos Cooperativos Mineros, bajo dependencia de su despacho, como un homenaje al dia del cooperativismo, conmemorado en la fecha, y como una disposición para dar más y mejor fomento a ese importante sector económico del país.

La noticia fue complementada en sentido de que fue designado Julio Peñaranda para ocupar las funciones de jefe de dicho departamento, aspectos que fueron recibidos con beneplácito por dirigentes del cooperativismo minero en la reunión que estos propiciaron con motivo del 54 aniversario de la consolidación del cooperativismo internacional.

En esa reunión estuvieron presentes, además del nombrado Ministro Zelaya, el Gerente General de la Corporación Minera de Bolivia, Gral. Carlos Alcoreza, El Subsecretario de Previsión Social del Ministerio de Salud, Dr. Antonio Brown, y un representante del Instituto Nacional de Cooperativismo. También estuvo presente el Director del Departamento de Fomento Cooperativo, P. Julio Tumiri.

La creación del Departamento de Asuntos Cooperativos Mineros tiene, como se ha dicho, la finalidad de fomentar, en todas las formas posibles, el desarrollo de esa actividad productiva y económica, motivo para el que se tornará en un nexo efectivo entre ese sector y el Estado, según se expresó en el anuncio.

El fomento al cooperativismo minero, por parte de la repartición recientemente creada, se hará en base a un constante y sostenido análisis de sus problemas con soluciones que condigan a sus intereses y a los de la colectividad en general, según la versión oficial.

Los dirigentes del cooperativismo minero recibieron con aplausos la noticia y expresaron su esperanza de que el nuevo organismo se convierta en impulsor, de sus actividades y no un ente burocrático más. Esa esperanza fue fundada en el hecho de que el Ministro de Minería demostró su inquietud de cooperación y porque la persona designada para el cargo está compenetrada de los problemas mineros, según afirmaron.

Con detenimiento se analiza la creación de Universidad Agraria

La comisión encargada de realizar los estudios para la creación de la Universidad Agraria, informó que dichos estudios se los hace con detenimiento, es por esa razón que se resolvió invitar a participar en ella a distinguidos ciudadanos.

Las personas que serán invitadas, en diferentes oportunidades, se dijo, "han volcado su atención intelectual a los problemas de la Educación en el área rural" para que mediante conferencias, entrevistas personales y opiniones escritas, hagan conocer sus criterios autorizados relacionados con la universidad del agro.

Entre las personas invitadas se encuentran los siguientes: Rafael Reyeros, Fausto Reynaga, Mariano Baptista, Casto Uriona, Bernabé Ledezma, Javier Albó, Arturo Urquidi, Raymundo Grigoriou, Carlos Cossío, Hernando Sanabria y Manuel Durán.

Se informó también que una de las primeras opiniones al respecto, fue la del Dr. Mario Tapia, experto del Instituto Interamericano de Ciencias Agrícolas de la OEA en Bolivia, quien a través de una charla sostenida con los miembros de la comisión, expresó que "el rol de la Universidad es capacitar al ser humano necesario en las diferentes labores del campo, entre estos se encuentra el campesino que necesita preparación para un mejor trabajo en su sector".

Agregó, que para no "incurrir en errores, es necesario hacer estudios minuciosos sobre ese problema, pues no basta con abrir las puertas de una universidad a los hijos de los campesinos, sin una previa adecuación de él, a este medio u otras formas que permitan capacitarlo para el servicio a su comunidad".

Se estudia una nueva Ley General de Bancos

(ANF).- Autoridades y técnicos del Ministerio de Finanzas trabajan actualmente en la elaboración de un proyecto de nueva Ley General de Bancos que, según se sabe, será presentada a consideración del Poder Ejecutivo próximamente y se espera que sea aprobada el presente año.

De acuerdo a las explicaciones oficiales de autoridades del Ministerio de Finanzas, se busca contar con una legislación coordinada para las actividades económicas del país. Se recordó que recientemente fueron aprobados el nuevo sistema de tributaciones y registro único de contribuyentes, instrumentos que, según la explicación, tienen la finalidad de simplificar y facilitar las recaudaciones y el pago de impuestos, teniendo en cuenta las actuales circunstancias en que se desarrolla la vida nacional y también el avance y modernización de los sistemas económicos.

Se reiteró que la nueva Ley de Bancos tendrá como objetivo dotar al país de un instrumento actualizado, "lo que indudablemente redundará en beneficio del sistema bancario que opera en el país y también del Estado.

CLAUSURA DE SEMINARIO.- Ayer se realizó la clausura del Seminario de Empresas Consultoras de América Latina. Asistieron representantes del Brasil, Perú, Colombia, Argentina, Venezuela y México.

Las sesiones se realizaron en la sede de la Asociación Nacional de Empresas Consultoras bajo la presidencia del señor Risaldo Rapozo, presidente de ese organismo internacional.

Se informó que se entregarán a la prensa los documentos con las conclusiones y recomendaciones del seminario.

La Fábrica de Aceite de Villamontes iniciará producción desde fin de año

.En el mes de diciembre de este año se iniciará recién la fabricación de aceite comestible en el complejo industrial que construye la Corporación Boliviana de Fomento en Villamontes, según afirmación de su Gerente General, Antonio Rojas Montalvo.

Esa autoridad se refirió al caso al hacer mención a los informes que le proporcionaron en recientes dias los representantes de la empresa D'Smet, que tiene a su cargo la instalación de los equipos de esa futura fábrica.

El Gral. Rojas Montalvo dijo que los trabajos de esa firma se cumplen de acuerdo a los cronogramas establecidos y que hasta ahora se tiene un 70 por ciento de avance en el montaje de equipos y estructuras, asi como en la construcción de las obras civiles.

En base a lo anterior, el informante dio cuenta de que para principios de agosto venidero se harán las primeras pruebas experimentales en dicha fábrica, que consistirán principalmente en extracción y refinamiento de aceite, con la denominación de "pruebas en vacío", que, además, abarcarían el envasado del producto.

Añadió que esos experimentos permitirán hacer los reajustes necesarios en el complejo industrial, para que éste inicie su producción normal en diciembre.

Informaciones anteriores de la Corporación Boliviana de Fomento fueron en sentido de que la fábrica de Villamontes debía haber ingresado a su etapa de producción desde junio pasado. La reciente versión de su Gerente General hace ver que hay un retraso de medio año en los programas.

Se ha establecido que la fábrica de aceite comestible de Villamontes necesitará en un primer periodo hasta 20 mil toneladas de materia prima, entre pepita de algodón soya y otras oleaginosas que, en su mayor parte, serian provistas por Santa Cruz.

En caso de que ese abastecimiento no fuese suficiente, el Gral. Rojas dijo que se estaría en condiciones de realizar trueque de arroz y azúcar por soya con aquellos paises que cuentan con este producto.

Como se sabe, el gobierno se ha forjado planes para el incentivo de la producción agrícola y pecuaria en la Provincia Gran Chaco de Tarija, jurisdicción en la que queda Villamontes, y en el sector de Abapó-Izozog de la Provincia Cordillera de Santa Cruz, con miras a que esa producción permita la materialización de un gran polo de desarrollo.

En el caso de la Provincia Gran Chaco, la parte agrícola fundamental radica en el proyecto de irrigación de Villamontes con utilización de aguas del río Pilcomayo, con lo que se lograría el aprovechamiento de hasta 120 mil hectáreas de tierra hasta ahora incultivadas.

Al presente, se han habilitado sólo mil héctareas.

El plan de Villamon... contempla también la i... talación de una usina ... droeléctrica en Puerto M... garita, lo que es semejante ... proyecto de Abapó-Izozog ... otra planta similar en Rosi... sobre el río Grande, cu... aguas podrán irrigar hasta ... mil hectáreas en la zona.

Fue destacada importancia del cooperativismo nacional

El valor que encarna el cooperativismo, particularmente el minero, en la colectividad nacional, tanto en lo que se refiere a su aporte económico, como en la superación integral de sus componetes, fue resaltado ayer por sus dirigentes y por autoridades gubernamentales.

La coincidencia de esos conceptos fue mucho más evidente cuando se dijo que, pese a las múltiples dificultades, el cooperativismo boliviano, en todas sus formas y campos de acción, adquirió un considerable desarrollo no sólo numérico en cuanto a sus participantes sino también en su capacidad económica, al punto de que es la tercera fuerza que en este orden cuenta el país para ir en pos de su desarrollo.

AUSENCIA EN EL PLAN QUINQUENAL

Pánfilo Anavi Vigabriel, Presidente de la Federación Nacional de Cooperativas Mineras de Bolivia, hizo resaltar esos detalles del cooperativismo en Bolivia y su extrañeza de que, no obstante que se ha calificado al cooperativismo como un factor importante para el desarrollo económico del país y su participación efectiva en la superación de la persona humana, no se lo hubiera tomado en cuenta en el plan quinquenal que ha forjado el gobierno.

El nombrado dirigente hizo hincapié en que el cooperativismo minero está conformado por aproximadamente 20 mil personas que, no obstante que arriendan parajes para la explotación de minerales, han salvado al Estado de múltiples problemas socio-económicos y que, por lo tanto, debe merecer un trato si no preferencial por lo menos de consideración, que se traduzca en incentivos efectivos como ser la rebaja de los cánones de arrendamiento, los impuestos a la exportación, tarifas de fletes y otros para que esos recursos puedan ser destinados a la mecanización de los sistemas de producción.

DISTINCION Y ENFASIS ... SENTIDO COOPERATIVIS...

El Presidente de las coop... tivas mineras entregó una ... dalla de oro y un pergamin... P. Julio Tumiri, Director ... Departamento de Fome... Cooperativo, en reconocimie... de su sector por la labor ... durante 30 años ha despleg... ese sacerdote en favor de ... formación, orientación e ... pulso de cooperativas de t... tipo en Bolivia, especialme... en las mineras.

Hizo referencia a la person... dad del Padre Tumiri, ma... festando que es una vida ... servicio de la colectivid... especialmente de los secto... menos favorecidos.

El distinguido dijo que reci... las distinciones con el c... vencimiento de que el coope... tivismo y sus integrantes ... alcanzado un grado que ... permite comprender su ... portancia en el compromiso c... tienen para con Bolivia de ... canzar su superación materia... espiritual.

Presidente se reunió con jefes militares

.El Presidente de ... República asistió ayer al Gra... Cuartel de Miraflores don... está el Estado Mayor de l... Fuerzas Armadas donde ... reunió con jefes y oficiales.

En fuentes gube... namentales se informó que s... trató de "uno más de lo... contactos que suele tener ... Gral. Hugo Banzer con su... camaradas para conversar so... bre aspectos de la tare... gubernamental". El Prime... Mandatario, acompañado d... los Comandantes de Ejército... Fuerza Aérea y Fuerza Naval... visitó el lunes, martes ... miércoles pasados varia... guarniciones del país, según s... dijo, "igualmente con fine... informativos".

Se informó también que e... Presidente no tenia previsto ... ningún programado viaje este ... fin de semana.

Grupo de religiosas y religiosos piden mejor atención a salud de trabajadores

.COCHABAMBA, JUL 3 (ANF).- Una petición para que ...s personas enfermas en los ...stritos mineros no sufran ...resiones fisicas o morales ...mo consecuencia de la actual ...tuación en esas zonas, fue presentada por los religiosos y religiosas dedicados al trabajo pastoral de la Salud en todo el país.

Los religiosos y religiosas tuvieron unos días de reflexión y análisis en esta ciudad, al final de los cuales entregaron una serie de pedidos "a las autoridades competentes y a la opinión pública".

"Pedimos la reconsideración de la anunciada irreversibilidad de los despidos por los efectos permanentes que pueden producir, en los trabajadores y en sus familias, que por lo general son numerosas", continúa el texto de los religiosos!

Los reunidos de todo el país señalaron que "proponemos que un equipo de religiosas enfermeras pueda visitar los Centros afectados, con el fin de colaborar con sus servicios a las necesidades existentes en el ámbito de la salud"

Las religiosas y religiosos dedicados a la mejora de los niveles sanitarios nacionales señalaron que sus peticiones son presentadas "por un sentido de responsabilidad" y "después de haber reflexionado en estos problemas a la luz del Evangelio y en especial de la Parábola del Buen Samaritano" que destaca el sentido cristiano del servicio al prójimo, sobre todo cuando se encuentra herido y necesitado.

Los religiosos hacen también un llamado a la reflexión para que "se corrija el estado de mala alimentación, debido a los servicios interrumpidos o deficientes, de las pulperias y otros servicios similares, que pueden causar daños irreparables en las familias, especialmente en sus miembros más débiles".

Profesores se quejan del mal trato de gendarmes argentinos

(ANF).- Un grupo de profesores que retornaron de un viaje por ... norte argentino denunciaron el mal trato de los gendarmes y ...uardias del vecino país contra pasajeros bolivianos. Se citó el caso ...concreto en que dos personas fueron maltratadas con golpes de la...ue

Según el relato, en un bus argentino que cubría la ruta entre La ...uiaca y Salta se encontraba un grupo de choferes bolivianos que ...ajaba hasta Buenos Aires para recoger autobuses comprados al ...cino país. Uno de ellos había bajado en una de las paradas de la ...ta para utilizar un servicio higiénico, oportunidad en la que dos ...ndarmes procedieron después de increparlo a propinarles golpes ... laque en el cuello. Otros pasajeros, entre ellos el grupo de ...aestros, pidieron a los acompañantes del agredido que bajaran a ...clamar por él; cuando uno así lo hizo fue recibido igualmente con ...lpes por los policías. Como posterior explicación, se dijo que el ...imer golpeado se encontraba "en cierto estado de ebriedad".

Los denunciantes hicieron también conocer que los guardias ...uaneros argentinos, al cumplir su tarea de reiteradas revisiones, ... hacen sin ninguna consideración con las pertenencias de los ...sajeros. No tienen reparo en romper las pequeñas chapas de las ...letas y, exagerando su misión, se apropian aún de una caja de ...ces que uno pudiera haber comprado".

Los profesores admitieron que existen personas dedicadas al ...trabando de mercaderías, pero opinaron que ello no da derecho a ... gendarmes del vecino país a tratar a todos los pasajeros boli...nos con evidente descortesía y rudeza. Recordaron que el caso ... ellos denuncian es "sólo uno más de los que se han hecho ...licos, incluyendo uno pasado en que, inclusive, se dio muerte a ... conciudadano, sin que las autoridades de la Cancillería hayan ...ho nada realmente efectivo, que se sepa".

PROMOCION DE COMARAPA.- Doce alumnos de la Promoción del Colegio Gabriel René ...reno, que pertenece al programa de Fe y Alegría, de la localidad de Comarapa visitaron las ins...aciones de PRESENCIA y los talleres LUX para interiorizarse de la forma en que se hace un perió...o. Acompañan a la promoción el Director del establecimiento, José Antonio López, los profesores ...ustín Echeverría y José Santos Mamani, además del Presidente de la Asociación de Padres de ...milia, Román Sandóval. Los alumnos estarán dos días en La Paz y luego visitarán el Santuario de ...pacabana. La gira que realizan incluye Chuquisaca, Potosí, Oruro, Cochabamba y Santa Cruz.

Minería Privada apoya política revisora de precios de estaño

La minería privada del país apoya la política de revisión de precios, que planteará el Gobierno ante el Consejo Internacional del Estaño, según informaron ayer portavoces de ese sector.

"La mineria privada coincide plenamente con la posición boliviana que será expuesta en el CIE, sobre la necesidad de que los precios de la escala estén sometidos a mecanismos automáticos de revisión", afirmaron.

En opinión de ese sector, la indexación debe formar parte de la política de precios del Consejo Internacional del Estaño, porque el alza de los productos manufacturados se refleja indirectamente en los insumos importados, mientras que los precios del estaño permanecen "estáticos".

EN ORDEN INTERNO

Los representantes de la Minería Privada sostuvieron que, en cuanto al orden interno, ese mismo concepto de la indexación debe ser incorporado en forma interna en el país, referente a los precios de costo con fines de tributación.

Explicaron que ese costo "no puede permanecer también estático e inalterable por espacios largos, como sucedió desde 1965 hasta 1974, en que no se ha modificado las bases del cálculo en función del costo de producción (costo presunto)"

Ese sector minero señala la necesidad de que el Estado "debe adoptar el sistema de indexación, para que los precios internos puedan adecuarse a la realidad".

Universidad Católica ofreció ayer un almuerzo a indigentes

Autoridades de la Universidad Católica Boliviana, encabezadas por su Rector y Obispo Auxiliar de La Paz, Monseñor Genaro Prata, compartieron un almuerzo con una cincuentena de méndigos, en los patios del Colegio "Don Bosco". El Presidente de la República, Gral. Hugo Banzer Suárez, y el Ministro del Interior, Cnl. Juan Pereda Asbún, con sus esposas señoras Yolanda Prada de Banzer y Norma Ballivián de Pereda, departieron por breves momentos con las autoridades de la Universidad Católica, interesándose por el problema de la mendicidad cuyo estudio realiza esa Casa de Estudios.

El Presidente y su Ministro se encontraban en el Colegio "Don Bosco" con motivo de la solemne misa concelebrada y el vino de honor que fue ofrecido, por la celebración de las Bodas de Plata Sacerdotales de Monseñor Genaro Prata y ocho religiosos salesianos. Al retirarse, les fue explicado el estudio que realiza la Universidad Católica. Los mendigos departieron, asimismo, por algunos momentos con el Nuncio Apostólico de Su Santidad, Monseñor José Laigueglia, y el Arzobipo de La Paz, Monseñor Jorge Manrique Hurtado.

El almuerzo ofrecido a los mendigos ayer, constituyó un nuevo hito dentro del estudio que realiza la Universidad Católica sobre el problema de la mendicidad en La Paz. El estudio se inició el pasado 5 de enero según un convenio suscrito entre el Alcalde Mario Mercado Vaca Guzmán y el Rector Monseñor Genaro Prata el 23 de diciembre de 1975.

La idea surgió del planteamiento hecho por el Alcalde Mario Mercado ante el Congreso Interamericano de Municipios, reunido a fines de noviembre en Santiago de Chile, sobre la necesidad de que las universidades participen con tareas de investigación y estudios en el campo social y sus problemas y en los aspectos técnicos de carácter urbano.

La Alcaldía y la Universidad Católica convinieron para que esta última realice una investigación sobre la mendicidad en La Paz, uno de los problemas de orden social que ha preocupado a las autoridades locales. Los resultados serán dados a conocer a la comuna paceña para que ésta, en base de las recomendaciones y fórmulas de solución presentadas, encaren la eliminación de la mendicidad en la ciudad.

El trabajo de investigación que realiza la Universidad Católica, se lo hace en base de un programa encaminado a examinar la naturaleza y alcance de un problema social que ha alcanzado magnitud en La Paz. Ese programa tipifica el fenómeno y clasifica a los mendigos en aquellos que se dedican a la limosna pública por necesidad o impedimento físico, a los que por costumbre acuden a ese recurso sólo en días sábados, los mendigos de cantinas y bares, los niños mendigos, los vergonzantes, a los que se agregan los conocidos como "artilleros", o sea aquellos que se dedican a la mendicidad para el vicio alcohólico.

La investigación abarca los aspectos simplemente descriptivos y objetivos, los psicológicos y los de causa u origen.

... Alemania y URSS

Se harán pruebas metalúrgicas de minerales de plomo y plata

...se han enviado 300 toneladas de concentrados de ...rales de plata y plomo, ... ser procesadas me...gicamente en Alemania y ...a, informó el Ministro de ...ría y Metalurgia.

...as 300 toneladas serán ...tidas a pruebas me...gicas a nivel experimental, ...arán las pautas necesarias ... la instalación de la planta de fundición de plomo-plata en Bolivia.

El proyecto de instalación de esa planta está a cargo de la Corporación Minera de Bolivia y de la Empresa Nacional de Fundiciones.

El estudio de factibilidad para dicha planta ha sido licitado y una empresa extranjera se adjudicó su realización.

Por los informes obtenidos, se supo que los estudios han ingresado a su fase de trabajos de campo.

Se completarán los mismos con otros estudios sobre rentabilidad económica y sobre la técnica que debe utilizarse en el proceso de fundición.

Las pruebas metalúrgicas que se harán en Rusia y Alemania, proporcionarán los parámetros técnicos que deben tomarse en cuenta para el diseño de equipos, informaron en ENAF.

Junto a las pruebas, se harán también ensayos con el carbón vegetal boliviano, que se requerirá para el proceso metalúrgico.

...Consuma agua ...otable que ...ecesita, evite ...erroches y ...agará lo justo. ...e lo aconseja ...AMAPA.

Secretaria ejecutiva

Importante empresa industrial requiere los servicios de una Secretaria Ejecutiva.

Presentarse el día Lunes 5-7-76., de horas 9 a 12 AM. y 14 a 18 PM. en Av. Chacaltaya N°. 810 preferiblemente con documentos y certificados de trabajo.

La Paz, 2 de Julio de 1976.

ABOGADOS

Avenida Mariscal Santa Cruz, 1314, esquina Almirante Grau, 1er. piso, Edificio "La Portavianda" (Oficinas 1, 2 y 3)

Dr. FERNANDO MENDOZA ARZABE
ABOGADO
Notario de Fe Pública

(Licenciado en Notaría de Fe Pública, con Título Académico)

ESPECIALIDAD: Derecho Notarial.

ATIENDE: Poderes Especiales, Poderes Generales, Protesto de Letras de cambio y Cheques, Testamentos, Protocolización de documentos para Sociedades Mercantiles, de Responsabilidad Limitada, Anónimas, Accidentales y Mixtas, Escrituras de compra-venta, Actas, Inventarios, etc.

Oficina N° 1, Primer piso, Telf. Oficina 42985 - Dom. 42990.

Dr. EDUARDO ARCE DURAN
ABOGADO

ESPECIALIDAD: Derecho Internacional Privado

ATIENDE: Asesoramientos en General, Constituciones de Sociedades Mercantiles de Responsabilidad Limitada, Accidentales, Anónimas y Mixtas, Asuntos Mineros, Ejercicio de Mandatos extranjeros.

Oficina N° 2 Primer Piso.

Dr. EDUARDO ARCE SANDOVAL
ABOGADO

ESPECIALIDAD: Derecho Civil

ATIENDE: Juicios Civiles de Familia, Sociales, Cobranzas, Juicios Ejecutivos, y trámites Administrativos en general. Acepta Poderes del Interior de la República. Asistencia personal ante cualquier Autoridad.

Oficina N° 3, Primer piso.

"Instituto Nacional de Cooperativas"

Saludo a los cooperativistas bolivianos en el día de la Cooperación Internacional

El cooperativismo como sistema de producción de bienes y servicios, se caracteriza por la universalidad de su práctica, y difiere de los sectores tradicionales por su alto contenido social y una justa distribución de la riqueza, siendo así la mejor alternativa para una realización plena del hombre.

El trabajo, el orden y la paz que requieren la comunidad social para alcanzar su ascenso material y cultural, sólo pueden ser obtenidos en un clima de justicia social y participación solidaria; éstos objetivos únicamente pueden ser alcanzados por el cooperativismo, el que va perfilándose como una nueva fuerza en el desarrollo socio-económico.

En este día, en que el cooperativismo se regocija, enfatizamos que sólo el esfuerzo consciente del hombre, contribuye a satisfacer la plenitud de sus necesidades, sacarlo del atraso que azota a nuestras poblaciones mayoritarias y solamente el trabajo, puede ser el instrumento de las grandes transformaciones en que se halla empeñada la sociedad boliviana.

A los cooperativistas, les presentamos nuestros saludos y hacemos votos por el fortalecimiento y la consolidación de la fuerza cooperativa, en un sistema que constituya un factor altamente dinámico en el desarrollo integral de Bolivia.

La Paz, 3 de Julio de 1976

Cnl. D.E.M. Mario Vargas Salinas,
Ministro de Trabajo y Desarrollo Laboral, y Presidente del Consejo Nacional de Cooperativas.

Dr. Luis Montaño Daza,
Director Ejecutivo del Instituto Nacional de Cooperativas

HOMENJE.- La escena responde al homenaje que hizo el Arzobispo de La Paz, Monseñor Jorge Manrique al Obispo de La Paz Monseñ Genaro Prata, rante la Santa Misa concelebrada que se ofició recordando ese acontecimiento.

Afecto y emoción caracterizaron misa en honor de Monseñor Prata

Una solemne m con- celebradase ofició a en la capilla de María Auadora', parroqui de los Padres Salesiano, en honor Monseñor Genao Prata, q cumplió sus Bocs de Pl sacerdotales.

Innnerable amigos personals de Monsr Genaro Prata, encabezados por el Presidente de la República, Gral. Hugo Banzer Suárez, el Ministro del Interior, el exmandatario Luis Adolfo Siles Salinas y muchas otras personalidades del país testimoniaron ayer su afecto y su admiración por el prelado italiano que por muchos años ha servido al pueblo boliviano.

CEREMONIA

Monseñor Genaro Prata, Obispo Auxiliar de La Paz, presidió la misa y 28 sacerdotes lo asistieron en la concelebración. Veinte de los religiosos pertenecían a las comunidades y parroquias de La Paz y los otros ocho eran sacerdotes salesianos que festejaban también sus Bodas de Plata como religiosos.

Cada congregación religiosa estaba representada en la misa de ayer, así como los miembros de los grupos laicos comprometidos y de personas vinculadas con la Universidad Católica Boliviana, de la que Monseñor Prata es su actual Rector, y de PRESENCIA de la que es su Presidente. Todos participaron con hondo afecto en la misa en honor del destacado prelado.

El coro mixto de la Universidad Católica Boliviana había preparado un programa selecto de salmos.

Antes de comenzar la ceremonia, Monseñor Prata pidió a todos los presentes acompañarlo en la Santa Misa y ofrecerla en acción de gracias a todas las personas que hicieron posible su ordenación sacerdotal. Agradecer a Dios por los dones recibidos y, sobre todo, pedirle que perdone todos los errores cometidos y las deficiencias habidas en el ejercicio de su ministerio sacerdotal a lo largo de 25 años. "Yo pido perdón a Dios, dijo, por lo que he podido hacer y no lo hice". Manifestó que todo lo bueno que pudo hacer hasta el presente fue con la ayuda de muchos colaboradores, y sobre todo de "nuestro querido Papa Paulo VI". Pidió a Dios bendiciones para todos los colaboradores, amigos que seguirán ayudándonos en nuestra tarea religiosa".

MENSAJE DEL PAPA

El Nuncio Apostólico, Monseñor José Laigueglia, dio lectura al mensaje que había enviado Su Santidad Paulo VI por vía cablegráfica, en el que pondera las virtudes y la labor de Monseñor Genaro Prata, en sus 25 años de ministerio, le insta a continuar con tan edificante labor y se une entrañablemente al gozo de sus Bodas de Plata.

Monseñor Laigueglia leyó seguidamente otro mensaje del Sumo Pontífice dirigido a los ocho sacerdotes de la comunidad salesiana que cumplían también 25 años de sacerdocio, a los que Su Santidad les impartía sus bendiciones e invocaba a Dios para que los ilumine en su ardua tarea religiosa.

El Nuncio Apostólico expresó que hacía suyos los votos y deseos de Su Santidad Paulo VI, pidiendo a Dios su asistencia y fortaleza para no cejar en la sacrificada labor que se han impuesto al acudir al llamado del Señor.

Dijo que la misa que ofició Monseñor Prata, hace 25 años, y la de este momento se anudan en el tiempo y en el corazón del prelado. Es el aniversario de aquel hermoso día en que Monseñor Prata pronunciara las dramáticas palabras de la consagración y del momento en que cayó sobre sus hombros el suave yugo del sacerdocio.

Dijo que no son pocos los que hoy participan de este gozo que nos embarga por los 25 años sacerdotales de Monseñor Prata, a quien le acompañamos con nuestra oración y aliento en su entrega al servicio de los hermanos y sea cada vez más firme su vocación de servicio. Añadió que sus sacerdocios vividos en cumplimiento de sus ideales califican y enaltecen su carrera en esta amada Bolivia.

EL ARZOBISPO

Monseñor Jorge Manrique, Arzobispo de La Paz, manifestó que es un día de inmenso gozo éste en el que nueve sacerdotes de la querida comunidad salesiana cumplen sus Bodas de Plata sacerdotales. Día de gozo no sólo para la parroquia o para la comunidad a la que pertenecen sino para la arquidiócesis.

"Qué mayor homenaje para Monseñor Prata por los 25 años de sacerdocio, al servicio de los hombres y numerosos dedicados a Bolivia, que verse rodeado ahora de tantos amigos entrañables", dijo el Arzobispo.

Se refirió también a la creación de la Universidad Católica Boliviana, dirigida por Monseñor Prata. Manifestó que fue deseo especial del Papa Paulo VI que el Obispo de La Paz se dedicara a esta casa de estudios para hacerla un crisol de profesionales de sólida formación moral y testimonio de fe cristiana. Pidió a Dios porque se cumplan estas metas en beneficio de Bolivia.

También subrayó el hecho de que el Papa Paulo VI sabe de la pobreza y sufrida existencia de los trabajadores mineros de Bolivia y de los pobladores rurales de nuestra patria y que sufre con ellos las penalidades de su situación y que siempre reza porque mejoren sus condiciones.

"Así como me ha enviado el Padre, así yo os envío", recordó referencia a la vida sacerdotal y a los sacrificios que ella conlleva.

Terminó diciendo que nos alegrábamos todos por los 25 años de Monseñor Prata como sacerdote. "¡ Qué corona más hermosa para nuestro Obispo, agregó, que estar acompañado de sus amigos y compañeros de comunidad!"

PALABRAS FINALES

Después de las numerosas comuniones que dio Monseñor Prata y cuando concluía el santo oficio, el prelado dijo que no le era posible terminar esta ceremonia sin manifestar unas cuantas palabras. Expresó primero su profunda gratitud por todos los que hicieron posible su formación religiosa. Visiblemente emocionado recordó a sus padres, de quienes dijo que desde el cielo lo acompañan en estos momentos tan especiales de su vida.

"Mi agradecimiento a los amigos que están aquí. El Presidente de la República ha venido, estoy seguro, más por amigo que por autoridad", expresó a tiempo de referirse también a otros dignatarios que concurrieron con sus esposas a la misa oficiada en su honor.

Hizo una especial mención del orfeón de la Universidad Católica, del que dijo que es "la niña de mis ojos" y que sin escatimar sacrificio alguno ha estado practicando un salmo que les pedí le cantaran en esta ocasión. Hizo conocer que se trataba de un salmo que resume la vida religiosa de un sacerdote. Repitió algunas de las principales frases del cántico sagrado a que aludía: "Padre, me has llamado por que me amas y ahora me pides que sirva a mis prójimos. Dime solamente que me amas y que confías en mí y entonces has de mi vida lo que creas más conveniente"

Recordó también Monseñor Prata que el Santo Padre Paulo VI le había pedido hacerse cargo de la fundación y dirección de la Universidad Católica Boliviana, aunque para ello tuviera que apartarse de algunas actividades específicamente religiosas. Mostró su pesar por la situación que atraviesa la Universidad Boliviana en general y, en particular la Católica, manifestó su confianza en que pueda continuarse la labor docente en esa casa de estudios superiores.

Famliares piden entrevistas con detenidos políticos

Familiares algunos detenidos que encuentran recluids en lacárceles políticas e La z, visitaron PRESNCIA para solicitar públicmente as autoridades que se es per a entrevistar a los presos pa facilitarles algún socorro aber cuál es su situacin.

Seún los miliares, pese a los instent pedidos hechos ante las toridades del Ministerio l Interior, no logran ve sus parientes ni saben amp en qué cárcel se encuetran tenidos.

Nevamnte se volvió a insisti sol la situación del periodista ovis Meneses Daz, apresdo he 19 días en distrito de Silo X El citado detenido cumia as funciones de Corrspol de "El Diario" de La Pz. is familiares solicitaron vel recluído.

Pr parte, los familiares de Jun ma, Gerardo Hoyos, Javir Varroel, Angel Andrade y odo Barrera, todos ellos detendon en la mina Maude y trasldas a La Paz, pieron tamtenerlo.

Sgi uno de los familiares en mis una oportunida logró el prmso del Ministeio del Interior para entrevisar al recluso pero los funcionarios de las cárceles visitadas respondieron con evasivas y no permitiron la entrevista.

El Teatro es vida

Hasta 1982 se erradicará el analfabetismo en el altiplano

"Hasta 1982 será erradicado el analfabetismo en el altiplano paceño, mediante el proyecto de educación rural I-Banco Mundial", declaró ayer el Dr Gonzalo Romero, Subsecretario de Educación Urbana.

Ese proyecto tendrá influencia sobre una población de 1.200.000. campesinos de ocho provincias altiplánicas de La Paz. Se cuenta con 24 millones de dólares, como capital para llevar adelante el programa que fueron otorgados por el Banco Mundial. A la fecha, agregó, sólo el 41% de esa población está atendida y el resto no. En el nivel intermedio, los atendidos alcanzan sólo al 21% el restante 79% aún no tienen esa atención.

La base del trabajo a realizarse en esta zona será el docentado adecuadamente preparado, sólo trabajarán quienes aprueben los cursos a dictarse.

Otra de las características del plan es la llegada a un "sistema abierto" que permitirá la atención del niño del padre y de la madre, hecho que permitirá la coordinación de la comunidad en la escuela. No sólo se buscará el mejoramiento docente, sino también se piensa en la infraestructura para lo que se ha previsto la construcción de nuevos establecimientos en los núcleos y en las seccionales, en los primeros alcanzará a un 50% y en las segundas al 100% ese porcentaje significa una duplicación de locales, dijo Romero.

Para septiembre anunció la revisión del programa. Para octubre, la firma de acuerdos y para noviembre su aplicación. Explicó también que se establecerán horarios adecuados a las exigencias del medio, programas que respondan a sus necesidades como a los planes de vivienda para maestros.

Finalmente, Romero dijo que el 95% de la población en el altiplano no atendida pertenece al sexo femenino y el 15% de los analfabetos son varones. El citado proyecto tiene como objetivo superar diferencias dando las mismas oportunidades a todos.

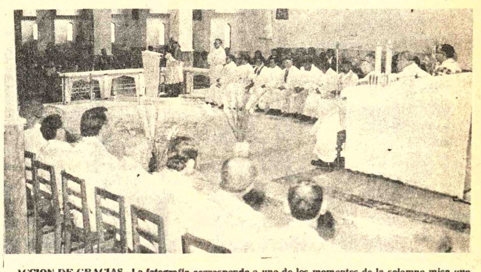

ACCION DE GRACIAS.- La fotografía corresponde a uno de los momentos de la solemne misa que concelebraron Monseñor Genaro Prata y 28 sacerdotes, recordando las Bodas de Plata sacerdotales del Obispo Auxiliar de La Paz y ocho religiosos de la comunidad salesiana que prestan servicios a la colectividad boliviana. Puede notarse a la izquierda, en la primera fila, al Presidente de la República y su esposa.

Mensaje del embajador Stedman por el Bicentenario de U.S.A.

Con motivo de celebrar hoy 200 años de la independencia de los Estados Unidos de América, el embajador de ese país, William P. Stedman, ha difundido un mensaje alusivo al día, en el que dice:

"Hoy, 4 de julio, los Estados Unidos de América celebran el Bicentenario de su Independencia. Hace dos siglos un grupo de hombres de excepcional coraje afirmaron su derecho a controlar su propio destino. Esa revolución, al señalar el principio de una serie de grandes revoluciones, proclamó el mensaje de que el hombre debe ser libre.

"La conmemoración del Bicentenario de la Independencia de los Estados Unidos de América no es únicamente significativa por su importancia política e histórica, sino también porque nuestro país constituye un ejemplo de la exitosa asimilación de muchas naciones, de instituciones, de costumbres y de grupos étnicos".

"Los norteamericanos nos sentimos orgullosos de este legado que ha brindado una pujanza inestimable a nuestra vida nacional, y aquellos de nosotros que tenemos el privilegio de vivir y trabajar en otros países del mundo, nos sentimos particularmente felices de poder celebrar dos siglos de progreso y de desarrollo, logrados a través del coraje y la determinación de vigorosos y variados pueblos".

"Los hombres que fundaron la nueva nación de 1776 dijeron: "No actuamos por nosotros mismos sino por toda la humanidad". Esa fue la manera presuntuosa de la declaración de esos hombres, pero de alguna manera ese espíritu trascendió en todo el mundo".

"Ahora, en este año Bicentenario, los países de todo el mundo están participando en nuestra celebración. En todo el territorio estadounidense, visitantes y grupos culturales representando a casi todas las naciones del mundo, están tomando parte en la celebración. Y al mismo tiempo, gobiernos extranjeros e instituciones están conmemorando esta fecha con ceremonias y actividades especiales en sus propios países".

"Me siento orgulloso de poder decir que Bolivia es uno de esos países, y yo, así como todos los norteamericanos agradecemos estas oportunidades de compartir en la celebración de nuestro aniversario bicentenario. Por cierto que las campanas que están repicando hoy, como hace doscientos años, están repicando para todos nosotros.

PROCESION.- Concluída la solemne misa concelebrada ayer, en María Auxiliadora, en honor de Monseñor Genaro Prata, los concelebrantes salieron en procesión del templo y se dirigieron al interior de la parroquia. En el salón de recepciones de ésta, se realizó una reunión social en obsequio de los amigos personales de Monseñor Prata que concurrieron a felicitarlo por sus 25 años como sacerdote.

Bolivia otorga asistencia técnica petrolera a Uruguay

A solicitud del Uruguay, nuestro país otorgará asistencia técnica en el campo petrolero, informó el Ministro de Energía e Hidrocarburos, Gral. Guillermo Jiménez Gallo.

Esa asistencia técnica se concretará con la cooperación que prestará en el Uruguay el Ing. Mario Rollano a los técnicos de la empresa estatal ANCAP.

Según la petición formulada, el Uruguay requiere de un experto en seguimiento de pozos exploratorios para las operaciones de búsqueda de hidrocarburos que realiza en ese país la empresa extranjera Chevron, en la plataforma continental uruguaya.

El técnico boliviano que viajará el lunes a mMontevideo es funcionario de Yacimientos Petrolíferos Fiscales Bolivianos y también dictará un curso de adiestramiento a un equipo técnico de profesionales uruguayos en técnica de control de operaciones en perforaciones exploratorias.

El Ministro señaló que es la segunda vez que técnicos de YPFB prestan asistencia a un país amigo, puesto que hace unos cuatro años que también se dio cooperación en el campo petrolero a CostaRica.

Destacó que los técnicos nacionales en el campo petrolífero tienen un alto nivel de capacitación de acuerdo a las ultimas técnicas modernas.

En 1976

Bolivia será sede de reunión para fomento de exportaciones

NUEVA YORK, 3 (AP) - La Segunda Conferencia sobre el Fomento a la Exportación Latinoamericana, que se realizará en Caracas del 25 al 30 de julio, fue anunciada conjuntamente por The First National Bank of Boston y el Banco Central de Reserva de Venezuela.

Jeffrey L. Morby, Vicepresidente del First National Bank of Boston, dijo, durante un almuerzo en el Hotel St. Regis aquí, que el propósito de la conferencia hemisférica es proporcionar un foro para el libre intercambio de ideas entre representantes del sector público y privado. Dicho intercambio "ha de ser sobre el decidido aporte latinoamericano particularmente en lo relacionado con el comercio internacional", expresó.

Añadió que la reunión facilitará el análisis por expertos, en representación de diferentes países latinoamericanos, de propuestas específicas presentadas a la conferencia por los participantes.

Dijo que la conferencia creará además un mecanismo para la presentación a los gobiernos, y a las organizaciones nacionales e internacionales que auspician la conferencia, de las recomendaciones y propuestas finales aprobadas.

El funcionario del First National de Boston recalcó que el anhelo es enfocar en un elemento principal, dentro del futuro progreso económico de la América Latina, la necesidad de acelerar las exportaciones.

La conferencia está auspiciada por la Oficina Central para la Coordinación y Planeamiento del gobierno de Venezuela; por el Instituto de Comercio Exterior de Venezuela; la Asociación de todas las Cámaras venezolanas de Comercio y la Asociación de Exportadores Venezolanos.

Figuran igualmente como auspiciadores de la reunión, la Comisión Económica para la América Latina (CEPAL); el Banco Interamericano de Desarrollo; la Asociación Latinoamericana de Comercio Exterior Libre, el Pacto Andino Subregional; el Secretariado para el Tratado General sobre la Integración Económica Latinoamericana; la Comunidad del Caribe; Federación de Cámaras de Exportadores de Argentina; la Junta Interamericana de Comercio y Producción, y otras organizaciones.

Las reuniones tendrán lugar en la sede principal del Banco Central de Venezuela. Se espera que concurran unos 300 delegados.

Funcionarios del First National de Boston dijeron que el año próximo la tercera conferencia similar se realizará en La Paz, BOLIVIA.

Comando israelí...

(Viene de la página 1)

dividuos el domingo pasaoo mientras volaba sobre Grecia.

Tras una escala para reabastecerse de combustible en Bengazi, Libia, el aparato fue desviado a Uganda, donde según informes se unieron a los secuestradores tres o cuatro comandos más.

El ataque por sorpresa ocurrió tres dias después de un cambio de opinión del gobierno de Tel Aviv, que subitamente se manifestó dispuesto a negociar con los terroristas.

Cuarenta de los prisioneros cuya excarcelación exigian los comandos estaban en carceles israelíes.

Israel no había efectuado jamás una operación similar tan lejos de sus fronteras.

REGRESO

TEL AVIV, JUL 4 (AFP).- Los tres aviones Hércules que llevaran de regreso a Israel a los pasajeros del airbus de Air France secuestrado por un comando propalestino y liberados esta noche por fuerzas israelíes son esperados aqui a primeras horas de la mañana, se anunció oficialmente.

Según el corresponsal militar de la radio israelí, esta operación de liberación es una de las más complicadas, y en todo caso la más lejana, emprendida por tropas israelíes. El corresponsal reveló que había sido realizada por paracaidistas comandos de infantería, que se desarrolló muy rápidamente.

El corresponsal militar dijo que la salida de Nairos I del tercer avión había sido retrasado a fin de que los heridos fueran atendidos y en algunos casos se realizaran intervenciones quirúrgicas.

Ningúna precisión fue dada sobre el número o la calidad de los heridos, que no se sabe si son soldados israelíes o rehenes. Lo que si fue reafirmado es que todos los rehenes de Entebbe fueron liberados, incluidos los doce miembros franceses de la tripulación del avión secuestrado

Responsabilidades en...

(Viene de la página 3)

circunstancias se permitió el DESDOBLAMIENTO de tal asignación.

- Existe, además, el problema de la no programación de partes y piezas de los productos asignados en la Decisión 57 que, en su conjunto, afectan notablemente la factibilidad técnica y económica para la ejecución de proyectos que deberían contribuir al desarrollo nacional.Los resultados de estas imprevisiones son de conocimiento público y constan en los informes del Ministerio de Industria y Comercio y la Comisión Nacional de Evaluación.

¡En todo ello, ha participado el señor Pereira Fiorilo!

Al presente, se trata de rectificar los errores cometidos a fin de que el país reciba los beneficios de la integración a través de la ejecución de proyectos rentables que sean atractivos para la inversión y no de establecer responsabilidades que, sin embargo, deberán asumirse si se comprueba que BOLIVIA ES RESPONSABLE DE SU FRACASO ANDINO.

Con este motivo, me es grato saludar a usted muy atentamente.

LIC. WILLY VARGAS VACAFLOR

Secretario General de Integración.

Se combate

(Viene de la página 1)

fuerte bombardeo con su artillería de la localidad cristiana de Ajale ubicada en un cerro, con el aparente intento de aliviar la presión que ejercen las fuerzas cristianas contra Tal Zaatar.

Los palestinos dijeron que las tropas sirias retiraron sus tanques desde las montañas al este y los llevaron hasta el baluarte cristiano de Junieh, 19 kilómetros al norte de Beirut, "y aparentemente están en marcha para ayudar a los cristianos en Tal Zaatar".

Las tropas sirias han estado combatiendo contra los palestinos en las montañas durante el sitio de Tal Zaatar, en lo que parece una tácita cooperación entre Damasco y el gobierno de Franjieh en Junieh.

Los encarnizados combates al sureste de Beirut han impedido la restauración de los servicios públicos durante casi dos semanas. Esto ha dejado a la capital con escasa cantidad de electricidad, agua y combustible.

ANA MARIA VERA con la indumentaria típica del departamento de La Paz. La precoz pianista boliviana lleva con agrado las prendas de su tierra natal. Como concertista ha sido elogiada en diversas partes del mundo. Recientemente actuó con éxito en Venezuela y Perú. (Fotos de Gerardo Garrón).

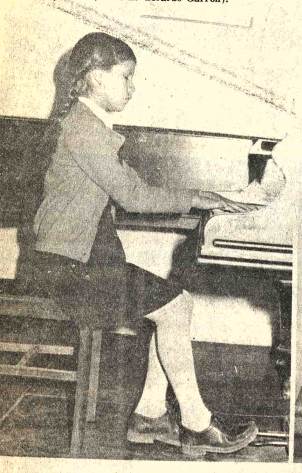

LA NIÑA DE LOS CABELLOS DE LINO", repetiría a propósito de Ana María Vera el compositor francés Claudio Aquile-ebussy. La precoz pianista boliviana es sorprendida en una sesión de ensayo en el Conservatorio Nacional de Música. El próximo martes, a horas 20.00, se presentará como solista de la Orquesta Sinfónica Nacional, en el Teatro Municipal. El concierto está auspiciado por la Organización de Estados Americanos y el Instituto Boliviano de Cultura. (Fotos de Gerardo Garrón).

ARTE Y CULTURA

Ana María Vera en La Paz

La precoz pianista boliviana Ana María Vera -elogiada por la crítica europea y norteamericana- brindará un concierto con la Orquesta Sinfónica Nacional, el próximo martes en el Teatro Municipal.

Este concierto -que forma parte de la gira que realiza la intérprete nacional por algunos países latinoamericanos - está auspiciado por el Instituto Boliviano de Cultura y la Organización de Estados Americanos.

Dos días antes del anunciado concierto, PRESENCIA ofrece ocho fotografías de Ana María Vera: tres relacionadas con su actividad musical (tomadas en el Conservatorio Nacional de Música) y las restantes reveladoras del quehacer cotidiano de la joven pianista en La Paz.

LA PRENSA Y ANA MARIA VERA

Reproducimos a continuación algunas de las opiniones vertidas por la prensa internacional en torno a la pianista nacional:

"A los ocho años, verdadero prodigio. Una artista poseída por el mundo de la música" (The Telegraph-Debut Especial en el Concertgebouw de Amsterdam 1973).

"Aunque apenas tiene nueve años, su sensibilidad musical es sorprendente, demostrando una madurez increíble en su ejecución. Esta pequeña niña capturará completamente su corazón". (Joan B.R. Bull-Philadelphia Inquirir).

Un libro sobre Emilio Zapata

PARIS, JUL 3 (AFP).- Un libro del escritor norteamericano John Womack, consagrado al líder agrario de la revolución mexicana de 1910, Emiliano Zapata, publicaron hoy aquí las ediciones Francois Maspero.

Además de ser una biografía de Zapata, la obra, que tiene 547 páginas, recoge la historia del turbulento período que vivió México, desde el derrocamiento del presidente Porfirio Díaz, en 1910, hasta el asesinato del líder agrario y autor del "Plan de Ayala", en 1919.

El libro de Womack tiene por objetivo principal disipar las ideas falsas que aún existen sobre la revolución mexicana de 1910, así como acerca de sus dirigentes más notables, entre los que se cuentan Francisco Madero, Francisco Villa y Emiliano Zapata.

Para el escritor norteamericano su "Emiliano Zapata relata la historia de los campesinos mexicanos "que buscando la paz y la tranquilidad se encontraron forzados a desencadenar una revolución".

Womack señala asimismo que, "aunque nada se sepa de la revolución mexicana de 1910, por lo menos se conocen los nombres de Pancho Villa y de Emiliano Zapata, que fueron protagonistas de ólmas célebres, consagrados por cineastas norteamericanos".

Pero el autor de "Emiliano Zapata" puntualiza que su héroe, no es solo" "un personaje pintoresco en el rostro de Marlon Brando (actor estadounidense que encarnó ese personaje en un film realizado en 1953 por Elia Kazan), sino alguien que supera al cine y al folclore".

El escritor norteamericano se propuso así restituir al autor del Plan de Ayala su auténtica dimensión histórica, y política a fin, según afirmó, de que se llegue "a una comprensión profunda de lo que realmente fue la revolución mexicana de 1910".

Para Womack Zapata fue el jefe de la rebelión de los campesinos del sur de México que no aceptaron nunca "la traición a las promesas hechas en 1910, por el jefe de la revolución, Francisco Madero, traición que consumaron los asesinos de este última".

En otro orden de cosas, el escritor norteamericano desmitificó la idea que se tiene comúnmente de Emiliano Zapata, quien, a su juicio "no fue ni un peón miserable, ni un bandido", y hubiera podido seguir siendo un personaje respetado en su región, el estado rural de Morelos, si no hubiese abrazado la causa de su pueblo".

Para Womack, el objetivo de Zapata nunca fue el poder por el poder mismo, lo que "se comprobó cuando lo rehusó, tras su victoriosa entrada en la ciudad de México en 1914".

El escritor norteamericano, en su libro, relata la guerra de casi nueve años, durante la cual los campesinos pobres y obreros agrícolas, encabezados por Zapata "se convirtieron en guerrilleros y en terroristas, haciendo frente a las "fuerzas de pacificación", aprendieron el arte del sabotaje y de la resistencia pasiva".

Finalmente según Womack, es imposible comprender el movimiento revolucionario que actualmente conoce América Latina, en especial, la Revolución Cubana, "sin haber estudiado el ejemplo de Emiliano Zapata."

El Teatro es vida

AGRADECIMIENTO

EL COMITE IMPULSOR OBRAS DE CHULUMANI "SAN BARTOLOME" 1970-75-76 EN REPRESENTACION DE LA LOCALIDAD DE CHULUMANI, HACE LLEGAR SU MAS PROFUNDO AGRADECIMIENTO AL SUPREMO GOBIERNO DE LA REPUBLICA QUE PRESIDE EL EXCELENTISIMO GENERAL HUGO BANZER SUAREZ, QUE A TRAVES DEL SEÑOR PREFECTO DEL DEPARTAMENTO TCNL. MARIO ESCOBARI GUERRA ESTA REALIZANDO UNA OBRA DE GRAN MAGNITUD EN LA EJECUCION DE UNA PISTA DE ATERRIZAJE, LA MISMA QUE REPORTARA GRANDES BENEFICIOS PARA LAS ZONAS YUNGUEÑAS Y AL TURISMO EN GENERAL.

EL COMITE

Editorial
Casilla 8353
Teléfono 54007

ICTHUS
EDITORIAL Y LIBRERIA

Librería
Av. 16 Julio 1800
(El Prado)

El Centro Cultural más importate del país

Anuncia a su distinguida clientela su primera liquidación de libros por 1976.

Ofreciéndoles Libros Escolares, Técnicos y de Literatura en genera desde el 5 al 15 del presente mes.

El derroche de
gua potable
pedece al mal
tado de sus
tefactos sa-
tarios y de su
d interna.
ealice man-
nimiento per-
anente de és-
s. Le aconseja
AMAPA.

EDITORIAL Y LIBRERIA
DON BOSCO
EL ES
UCTURALISMO
eckman
DICTIONARIO DE
OSOFIA - Brugger
A PERSONALIDAD -
ort.
NA PSICOLOGIA DE
- Cerda.
OCIOLOGIA DE LA
UCACION - Mus-
e.
INT A LA
OLOGIA - Gral.
er.
DICCIONARIO DE
OLOGIA - Schoeck.
INT A LA
OLOGIA - Wallner.
HACIA LA
ERACION DE LA
GINALIDAD - Ine-
A PEDAGOGIA DE
PUEBLOS - Schnei-

Gran Pasaje
Arenales 45
SANTA CRUZ
El Prado
1660
LA PAZ
Perfumería
25 SECCIONES DE VERDADERA CALIDAD
porcelana italiana
capo di monti

contra los enemigos que devoran sus ganancias!

TEMIK protege su algodón desde la siembra, durante la primera etapa de crecimiento, combatiendo eficazmente: CHINCHES, THRIPS, PULGONES, CHICHARRITAS y otros insectos chupadores que detienen el desarrollo normal de la planta.

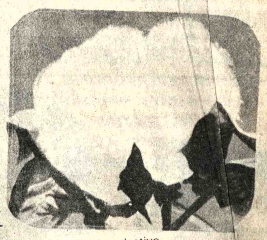

cobex
COBEX es un herbicida selectivo de pre-siembra que es incorporado en el suelo para control de malezas de gramíneas anuales y hoja ancha.

SHELL DIURON

HERBICIDA
'Gramoxone'
PARA UNA MEJOR DEFOLIACION Y MAYOR DESECACION....

Azodrin 60
Plagas que controla
Pulgón-Thrips - Picudo
Arañuelas - Chinche tintórea
Gusanos militares-Gusano cortador
Gusano del bolo-Gusano de la hoja
Gusano telarañero-Lagarta rosada

PARA MAYORES INFORMACIONES DIRIGIRSE A:
GRACE
GRACE Y CIA. (BOLIVIA) S.A.
La Paz: MERCADO 1099 TELF. 29304

En el interior sucursales GRACE
SANTA CRUZ: René Moreno 268 casilla 83 Tel 2-4223
COCHABAMBA: Calama 4169 casilla 495 Tel. 4701
POTOSI: Bolivar 876 casilla 156 Tel 2051
SUCRE: Estudiantes 4 Argentina 3 casilla 48 Tel 1132
TARIJA: Ingavi 746 casilla 1372 Tel 3435

El día 12 de Junio en el Templo de San Miguel fué bendecido el enlace matrimonial de la Señorita ARIA FATIMA VALDEZ ADAMCZYK; con el Señor Tte. de Ejército CARLOS MOSCOSO SAN-EZ.

AGENDA FEMENINA

RCULO CULTURAL MENINO

El Círculo Cultural menino de Alto Obrajes se niráyer, en casa de la señora aciela de Riveros. La rtación estuvo a cargo de la ora Nelly de Palomeque, n rindió homenaje a la nérides de La Paz.

ESCUELA NOCTURNA ACHACHICALA

La escuela nocturna "Achachicala" invita hoy, a horas 16 al espectáculo que tendrá lugar en su local, con números de prestidigitación, payasos, conjuntos folklóricos etc.

FEDERACION DE EMPLEADAS CATOLICAS

La Federación de Empleadas Católicas celebró ayer su aniversario de creación con una misa y desayuno de camaradería.

AMIGOS DE LA CIUDAD

La Agrupación Femenina de Amigos de la ciudad se reunirá, en sesión extraordinaria, mañana, a horas 19, en su sede de la Plaza Wenceslao.

VOLUNTARIAS DEL RESTAURANTE DEL NISO

Las Voluntarias del Restaurante del Niño, presididas por la señora Esperanza de la Quintana se reunirán mañana, a horas 15 en su local de la institución.

Fallecimientos

uis García Pabón, hermano, Antonio García Zorrilla hijo, tienen el sentimiento de comunicar el sensible fallecimien- o acaecido en Chulumani el 2 del presente, del que en vida ue:

Sr. Don. EMILIO GARCIA PABON

(Q. E. P. D.)

Benemérito de la Patria

La familia del que en vida fue:

JOHNNY S. FIORILO RIVERA

Q. E. P. D.

tiene el sentimiento de comunicar su sensible deceso acaecido el día 2 del presente mes en la ciudad de Pretoria, República de Sud Africa.

La Paz, julio de 1976

Misas

Guillermina, Cap. Miguel Angel Gutiérrez, María Teresa G. de Vargas, hermanos, María Silvia C. de Gutiérrez, Germán Vargas O., hermanos políticos; María Eugenia de Pantoja, Miriam Erika, Miguel Oscar, María Esther, María Luisa, Lilian, sobrinos, Alejandrina v. de Bernal tía, Juana, Elida Avelina, Elisa, Fanny, Rafael, Eloy Bernal primos y demás familia de la que en vida fue:

Sra. MERCEDES GUTIERREZ MACHICADO

(Q. E. P. D.)

ruegan a sus familiares, amigas y en especial a la Sociedad Mutual "OBREROS DE LA CRUZ", Sociedad Unión Obrera, Centro Social de Obre- ros, Dirección Nal. de Tránsito, Personal de Empleados de All America Cables, se dignen asistir a la misa de réquiem que recordando los 8 días de su llorado fallecimiento se mandará oficiar el día de mañana lunes 5 de julio a hs. 11 y 15 a.m. en el templo de Santo Domingo calle Ingavi esq. Yanacocha.

Juan Guillermo Rodas Villa y Concepción Paredes de Rodas, padres, Willy Rodas Paredes hermanos, José Homero y Miguel Angel Rodas hijos, invita a los tíos, primos, sobrinos, amigos, Club The Strongest, Ex-alumnos del Colegio Mariscal Braun del que en vida fue:

rof. Dn. JUAN GUILLERMO RODAS PAREDES (Jhonny)

(Director del Instituto Comercial Técnico"

(Q.E.P.D.)

Recordando los 6 meses de su sensible fallecimiento, en la ciudad de ochabamba, invitan a la misa que se celebrará el día de hoy omingo 4 del presente a horas 11.1/4 a.m. en el Templo de María uxiliadora (El Prado).

u asistencia a este acto de piedad cristiana, compromete la gratitud de a familia doliente.

duelo se despide por tarjeta.

La Paz, julio de 1976.

Manuel Castillo Gómez, Teresa Clavijo de Castillo, padres; Doris, Marcelo y Omar, hermanos; Armando Castillo de la Q., Alicia Gómez de Castillo, abuelos; Ernesto Clavijo A., Víctor Clavijo A., (ausente), M. Lourdes Castillo de Medina, Romelia Castillo de Rózic, Teresa Castillo Gómez, María A. de Clavijo, Armando Medina C., Félix Rózic C., tíos, primos y demás familiares del que en vida fue ejemplar hijo, niño:

EMILIO ARMANDO CASTILLO CLAVIJO

Q. E. P. D.

uegan a sus parientes, amistades, personas piadosas y en especial a los alumnos y profesores de la Escuela José Manuel Indaburo, se dignen sistir a la misa que recordando el 1º año de su llorado fallecimiento, se ficiará el día de mañana lunes 5 del presente en el Templo del Carmen a oras 12 a.m. Favor que agradece la familia doliente. El duelo se despide en la puerta del templo.

Virginia y Carmen Castro Peña, hijos; Raúl Garrón, hijo político; Julia C. le Barrientos y Cnl. Enrique Barrientos G., padres y demás familia de la ue en vida fue:

r. Alfredo Castro Medrano, esposo; Teresa, Henry, Elizabeth, Marcelo,

Sra. LIA HORTENSIA PEÑA de CASTRO

(Q. D. D. G.)

egan a sus parientes, relaciones y amistades, Instituciones a las que erteneció; Magisterio local, personal docente de la Escuela República del uador, Colegio Santa Ana y personas piadosas se dignen asistir a la misa ue en sufragio del alma de la extinta y recordando el primer mes de su rado fallecimiento, se mandará oficiar el día de hoy domingo 4 del esente a horas 12 m. en el templo de los RR.PP. Carmelitas (Av. 20 de ctubre, Sopocachi).

a asistencia a este acto de piedad cristiana, comprometerá la gratitud de familia doliente.

duelo se despide en la puerta del templo.

La Paz, julio de 1976

SOCIALES

REUNIONES

El Gerente de la Empresa Constructora COBARMA S.R.L. señor Fernando Barrón R. y Asociados ofreció ayer una parrillada, con motivo del techado de 13 chalets que construye la empresa en Achumani.

El Director General del Servicio Nacional de Meteorología, señor Mario Canedo Daza, ofrecerá el martes una cena, en el Hogar Austriaco, en honor de miembros de la prensa escrita, oral y televisión locales.

RESTAURANTE "YOTALA"

La señora Danita Sitic, propietaria del Restaurante "Yotala", invitó un cocktail en ocasión de inaugurar su nuevo local en la Av. 20 de Octubre 1743.

WHISKERIA "SAN GEORGE PUB"

La nueva administración de la Whiskería "San George Pub" ofreció un cocktail, con motivo de la reinauguración de su salón en la Av. 20 de Octubre 2015

CLUB DE LEONES

Los socios del Club de Leones La Paz ofrecieron ayer una recepción pasado el acto de posesión de su nuevo directorio.

OPTICA SUCRE

El señor Mario Flores Carrasco, propietario de la optica "Sucre", ofreció ayer un cocktail para inaugurar su nuevo local de ventas en el Edificio Castilla. Calle Loayza N°. 250.

COMPROMISO

Con la visita de estilo, se ha formalizado el compromiso matrimonial de la señorita Susana Escobar Mejía con el señor Luis Ampuero Ramos.

MATRIMONIO

Ayer, en la Iglesia de los Padres Carmelitas, se celebró la boda de la señorita Margarita Plaza Guzmán con el señor Carlos Velarde Tapia

NACIMIENTO

En Trinidad, el hogar de los esposos Fernando Muñoz y Ana María Añez Chávez ha sido alegrado con el nacimiento de su primogénito.

FUNDACION CULTURAL EMUSA

La Fundación Cultural EMUSA invita el martes, a horas 19, en su Galería de Arte de la Av. 16 de Julio 1607, a la inauguración de la muestra de óleos de Edgar Arandia Quiroga. Con ese motivo, se ofrecerá un vino de honor.

MISA

Aclaración

Por equivocación se publicó el necrológico de la Sra.

Doña MARTHA TAPIA de CASSO

Q. E. P. D.

la misa debe llevarse a cabo el día DOMINGO 11 del pte. a hs. 10,30 en el Templo de María Auxiliadora (El Prado).

Agradecemos su comprensión.

Nuevo Profesional

Ha retornado a nuestro país el joven Ingeniero Roberto Antezana Malpartida, luego de concluir con éxito sus estudios universitarios en los Estados Unidos de Norte América.

En Mayo de 1974, se graduó con honores como Ingeniero Electrónico en Gaston College, en el estado de Carolina del Norte. En Mayo de 1976, se graduó igualmente con honores en Ingeniería Eléctrica en Bradley University, en el estado de Illinois. Presentó el proyecto técnico "Electrification at the Empresa Minera Bolivar", como parte de sus labores universitarias. Durante su permanencia en los Estados Unidos de Norte América desempeñó varios cargos en las organizaciones internacionales de ambas Instituciones. En la gestión de 1975 fue presidente del "International Club".

El día 29 de junio pasado cumplió 15 años la señorita Marcela Jannette Gutiérrez G. con este motivo sus padres Marcelo Gutiérrez Cuba y Laura G. de Gutiérrez, ofrecerán el día de hoy domingo 4 de julio una recepción social a sus relaciones y familiares.

El niñito FRANKLIN TERRAZAS MOYA, cumple su cuarto aniversario, con este motivo sus padres ofrecen hoy una salteñada a sus pequeñas relaciones.

REINA NACIONAL DEL MANI

Srta. HELEM MARCELA AGUIRRE MAYSER, gentil damita de la sociedad velasquina que el pasado sábado fue elegida y coronada REINA NACIONAL DEL MANI 1976, al término de una semana de actividades socio—culturales en la que capitalizó la simpatía de todos los sectores de la producción agropecuaria y del pueblo en general.

A partir del presente año, LA FIESTA NACIONAL DEL MANI será una tradición anual en San Ignacio de Velasco, donde se instalará una moderna fábrica de aceite de mani en el curso del próximo año.

EN POTOSI

El niñito Edwin Ronald Basoalto Huanca, apagará su primera velita el día de hoy. Con este motivo sus padres José Basoalto y Delia Huanca ofrecerán un tée cotillón a sus pequeñas relaciones

Sra. JULIETA T. DE ROSEL, se ausentó a los Estados Unidos de Norte América, en compañía de su hija Ninoska Patricia.

VACACIONES

En días pasados el señor Cnl. DESP. Mario Esprella Encinas se ausentó del país con destino a Estados Unidos de Norte América, haciendo uso de Vacaciones Forzadas.

La niñita MILVIA DENISE el día 30 del mes pasado cumplió su primer añito, con tal motivo el día de hoy le festejarán con un té piñata sus papás Alberto Vargas y Mercedes C. de Vargas.

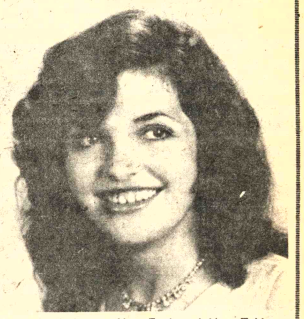

Invitada por Max Factor viajó a Tokio, Japón la Srta MARTHA BAEZA MORENO al concurso de MISS INTERNACIONAL certamen de belleza mundial auspiciado por esta firma. Tanto en Tokio como en Los Angeles California, seguirá cursos de cosmética patrocinados por la prestigiosa firma Max Factor

EN SANTA CRUZ

El día de ayer sábado 3 de julio en la Iglesia de Santa Cruz de esta ciudad se efectuó la boda de la señorita Klondy I. Masciaro Daza con el doctor Adolfo Flores Landivar, vinculados a conocidas familias cruceñas, pasada la ceremonia ofrecieron una recepción en el circulo de amigos.

Santa Cruz, julio de 1976

Alquilo oficina

Edificio Herman 7°. Piso — Con teléfono, baño privado 56 m2 a $US. 6.— por metro — Referencias teléfono 29947

Vendo casa

DOS DEPARTAMENTOS

Excelente ubicación: SOPOCACHI BAJO

Referencias: Teléfono 57780.

La familia del que en vida fue abnegado padre y ejemplar esposo:

Crl. de Ejército (R) ANTONIO DEL VILLAR BALLIVIAN

Benemérito de la Patria

(Q. E. P. D.)

Invitan a sus parientes, amigos, instituciones a las que perteneció asistir a la misa que recordando los 8 días de su llorado fallecimiento se mandará a oficiar en la Iglesia de María Auxiliadora (El Prado) el día de hoy domingo 4 de los corrientes a hs. 20 p.m.

El duelo se despide en la puerta del templo.

Betzabé vda. de Escóbar, esposa; Max Gilberto, Raúl, Norah, Dilo, Jaime y Guido, Escóbar, hijos; Gladys Gonzales, Esther Amaller, René Mariaca, Arminda Guzmán y Miriam Almaráz, hijos políticos; hermanos, sobrinos, nietos y demás familia del que en vida fue

Dn. LAUREANO ESCOBAR RIOS

(Q. E. P. D.)

Invitan a sus parientes, amistades y personas piadosas se dignen asistir a la misa que recordando su aniversario natal y los siete años de su sensible fallecimiento, se mandará a oficiar el día de hoy Domingo 4 horas 17.45, en el templo de San Juan de Dios.

Su asistencia a este acto piadoso comprometerá la gratitud de la familia doliente.

No circulan invitaciones especiales. El duelo se despide en la puerta del templo.

Dora C. vda. de Cabezas, esposa, José, Abel, Manuel, Felicidad, Miriam de Villegas, Norah de Chávez, Virginia Cabezas hijos, Enrique Chávez, Humberto Villegas, hijos políticos, Fructuoso, Inés, Margarita, hermanos; Angel Maiz, Delia Méndez, Aldó Sarmiento, Luz vda. de Maiz, hermanos políticos, Gustavito Chávez, nieto; los primos, sobrinos y demás deudos del que en vida fue abnegado esposo y ejemplar padre Sr.

Dn. DONATO CABEZAS ERAZO

(Q. E. P. D.)

ruegan a (Ud.(s), en forma especial a los residentes pulacayeños, Hospital del Niño, Asociación de Basquet, se dignen asistir a la misa que en sufragio del alma y recordando los ocho días de su llorado fallecimiento, se mandará oficiar el día de mañana lunes 5 de los corrientes a Hrs. 10 y 30 a.m. en la Iglesia de San Agustín (calle Mercado, lado Alcaldía).

Su asistencia a este acto piadoso comprometerá la gratitud de la familia doliente, el duelo se despide en la puerta del templo.

La Paz, julio de 1976

La esposa, los hijos, nietos y demás familia del que en vida fue

Don. VICTOR HUGO RIVEROS ASCARRUNZ

(Q. E. P. D.)

Invitan a Ud.(s), en especial a los residentes soracheños se dignen asistir a la misa que en sufragio del alma del extinto y recordando los seis meses de su sensible fallecimiento, que se oficiará el día de mañana lunes 5 del presente a Hs. 119 p.m. en el templo del Corazón de María (Av. Busch esq. Diaz Romero.

Su asistencia comprometerá la gratitud de la familia doliente.

El duelo se despide en la puerta del templo.

AIR FRANCE

Ofrece su Tour:

Vacaciones '76

CIUDADES A VISITAR

- PARIS
- AMSTERDAM
- COLONIA
- FRANKFURT
- LUCERNA
- MILAN
- VENECIA
- FLORENCIA
- ROMA
- PISA
- NIZA
- NIMES
- BARCELONA
- MADRID
- VITORIA
- LOURDES
- TOURS
- LONDRES

INCLUYE

- Pasajes e impuestos
- Alojamiento en hoteles de clase superior
- Media Pensión

Traslados, excursiones, entradas a monumentos y lugares a visitar con guía de habla castellana

SALIDAS:

Mayores informes en el amigo Agente de Viajes o en nuestras oficinas:

AIR FRANCE

Concordé un nuevo avión para una nueva era

Av. 16 de Julio Edificio Alameda Telf. 51750 - La Paz.

El aviso oportuno

COMERCIALES

1 Abarrotes

CARNICERIA LA ESPAÑOLA El mercado a su alcance Federico Zuazo 1573 Telf. 24366 leches S.M.A. y S. 26.

ARTEFACTOS ELECTRICOS

"MOBLART". Juan de la Riva 1487. Se vende Lámparas FLUORESCENTES de 3, 2 y 1. Tubos con plafones Precios sin competencia. (23/22)

5 Alfombras

TUFTING.- Alfombras de toda medida, caminos para gradas. Av. Villazón 1964 frente UMSA Telf. 28092 - 25529 Cas. 3471.

"GLORIA": Alfombras, cubrecamas, variedad de colores. Instalaciones rápidas. Informes Telf. 82406. Almacen de ventas. Edif. Cosmos P.B. Av. 16 de Julio. (1/1).

19 Artículos Electrodomésticos

CASA SEUL: Potosí Esq. J. Sanjinés 898 pantallas, máquinas de coser, juguetes, estufas. (17-17).

22 Artesanias

ARTESANIAS NACIONALES.- Calle Santa Cruz 206. Artículos de cobre, juegos de ajedrez en madera y surtido de jaulas. (29/5).

51 Carnicerias

CARNIÇERIA.- Calle Lino Monasterios Nº. 33. Carne del Altiplano (27/3)

53 Casimires

"LANIFICIO BOLIVIANO".- Sagárnaga Nº. 163 "SUPERTEX MELANGE" 100% lana vírgen. (16/15/VI).

"LANIFICIO BOLIVIANO".- Sagárnaga Nº. 163 "SUPERTEX" 70, 100% lana vírgen. (16/15/VI).

COLCHONERIA

TALLER- COLCHONERIA DE "JUAN TICONA" C. Murillo esq. Sta. Cruz 782. Se atiende a domicilio Venta de colchones de lana y algodón Lana por libras.

65 Confecciones para damas

Modas Delia Av. S. Bolivar 1968 cumplimiento y economia (29/6).

81 Equipo de soldadura

FIEL S.R.L. Colombia 250 Telf. 54948. Cas. 344 (25/31)

81 Estructuras Metálicas

LAYSU ANDINA LTDA. Goitia 154 Tel. 28857 Puertas, ventanas, galpones, estructuras en gral. Aluminio y Fierro.

82 Fábricas

INMETAL C.B.F.- Fábrica de carrocerías. Planta Industrial en El Alto, frente a Aduana. Telf. 59543. Casa 4784. La Paz. (16/13/XI).

"NEO LUX MAC".- La Fábrica más grande de Bolivia con más de cuarenta años al servicio del país en Letreros luminosos y decoraciones en general. Ofrece sus servicios con el 20% de descuento sobre cualquier cotización.

85 Ferreterias

FERRETERIA YALE.- Calle Colombia 173, Copias de llaves al minuto. Telf. 52013. (29/13).

FERRETERIA "SIMAJIO" Avenida Montes 648 Venta de sanitarios en general

FERRETERIA "PORCEL LTDA". Importaciones directas para Mineros e Industriales. Aceros en Mallas. Cables de acero. Acero redondo, ochavado. Planchas, carretillas, cañería negra, galvanizada, herramientas en general. Repuestos de llantas para carretillas. Accesorios. Pisagua 626 Tel. 63979 Casilla 2061

FERRETERIA "ROMA CRUZ".- Colombia 519. Telf. 55631. (16/30).

"CIA. UNIVERSAL LTDA".- Colombia 219. Importaciones de artículos de ferretería. (16/15/VI).

BAZAR Y FERRETERIA "AGUILAR" Av. Montes 646. Cas. 2436. Telf. 52875. Material de construcción.

FERRETERIA ORURO.- Figueroa 850. Tel. 29546. Pernos hexagonales, artículos eléctricos, variedad de chapas y candados herramientas en general, copias de llaves. (2/1).

IMPORTACIONES Y EXPORTACIONES FERRETERIA "LA MADRILEÑA" Av. Montes 647 Tel. 22077 Cas. 2245 Venta de sanitarios y ferretería en general. (23/22)

CIA. IMPORTADORA BAZFERR LTDA.- Av. de Las Muñecas 201. Telf. 23614. Cas. 3824. Recibimos sargentos para carpintería, herramientas de toda clase Ind. Alemana, Chapas "Cisa", candados, anafes, relojes, etc. Ventas por mayor y menor. (19/2[illegible])

87 Florerias

"CAN CAN".- Telf. 43205. Av. 16 de Julio 1806 H. Copacabana. (16/15/VI).

89 Friales

FRIAL BUENO.- Bueno 341. Productos Stege, pollos, licores, conservas, abarrotes.

100 Grasa lubricantes

LUBRICANTES SAN PEDRO: Ofrecemos Anticongelantes, Otero de la Vega Esq. 20 de oct. 408 (16/30)

110 Industriales

EMPRESA METAL MECANICA ANDINO.- Camino a Oruro, parada col. 22 Fábrica de carrocerías y galpones en general. (16/13).

LAYSU ANDINA LTDA. Goitia 154 Tel. 28857 Puertas, ventanas, galpones, estructuras en gral. Aluminio y Fierro

123 Joyerias

JOYERIA Y RELOJERIA "EL MONOLITO" Ingavi 839 Especialidad en insignias y condecoraciones. (2/8).

130 Licores

DIRECTAMENTE DE FABRICA AL CONSUMIDOR.- Singani "EL MAJUELO", pedidos al por mayor y menor Colón 518. Tel. 40884.

BODEGA LA MONTAÑA: Ofrece Singanis, vinos pisco de Camargo Calle Nicolás Acosta 431 Telf. 41093.

142 Máquinas Diversas

SERVICIOS ELECTRICOS.- Instalaciones, proyectos, asesoramientos Técnicos. Mercado 981. (16/22).

150 Motocicletas

HANSA LTDA.- Yanacocha Esq. Mercado. Telf. 54959. (16/15/VI).

151 Motores

LLEGARON, llegaron: motores usados de Dodge, Chevrolet, Internacional, cajas, diferenciales, alternadores, generadores, carburadores, hojas de resorte, tambores, trenes delanteros. Zoilo Flores 1284. (1/1).

154 Muebles en General

MUEBLERIA "MORALES" Av. de las Muñecas 489 Venta de juegos de living, comedores y dormitorios.

MUEBLERIA SAN MARTIN Comercio Esq. Loayza 1404. Telf. 52095.

MUEBLERIA MOBLART.- Juan de la Riva 1487. Nuevos y a medio uso. Precio sin competencia. Permutas. (16/15/VI).

Muebleria y Tapiceria ROMA, Calle Bueno 515 Tel. 58305 (29/28)

INDUSTRIAS RICARDI S.R.L.- Av. 16 de Julio 1439. Fabricantes de muebles en general. (16/15/VI).

166 Perfumerias

PERFUMERIA "PARIS".- Mercado 1107. Tel. 29336 - 42105. (16/15/VI).

191 Relojerias

CIBOLI LTDA.- Importadores directos de los famosos relojes SEIKO Calle Loayza 285. Esq. Mercado. Telf. 51149. (1/7).

RUBY.- Av. Baptista Nº. 930. Reparación de relojes de toda marca. (23/26)

193 Repuestos

NEW MOTORS.- Zoilo Flores 1369. (1/15).

REPUESTOS "ALIANZA LTDA".- Alto de la Alianza 749. Repuestos automotivos y accesorios para toda clase de vehículos, llantas, neumáticos, mangueras y correas "Gates". (16/15/VI).

CASA "INTERTOYO" T.- 51371. Repuestos para vehículos INTERNATIONAL. Venancio Burgoa Esq. Boq. (San Pedro). (5/4).

FERRETERIA "ROMACRUZ" Calle. Colombia 519, telf. 55631 (25/31)

193 Repuestos Varios

"EICO" ELECTRIC.- Radio, TV electricidad, repuestos y reparaciones, Potosí Nº. 1373 (16/15/VI). Tel. 58219

ACCESORIOS PARA CALDEROS.- Galería Luz. Telf. 54832 - 41411. (16/30)

EICO ELECTRIC: Importadores, repuestos - radio - TV - Electrónica reparaciones. Cas. 4810. Telf. 58219. Potosí 1373. (19/19/VII).

195 Ropa para Caballeros

CASA "JULIA".- Galería Luz. Of. 19. Ropa sport. (16/30).

210 Televisores

¿FALLA SU TELEVISOR? Av. Simón Bolivar 1993, personal capacitado en el exterior Tel. 65224 y 53195 (24/31)

ALMACENES CALLA: Potosí Esq. Loayza 1375, distribuidor Philips. (17-17).

216 Vidrierias

VIDRIERIA "MAX PAREDES" Calle Max Paredes 701 Cas. 5189. Colocación de vidrios a domicilio (22/7).

VIDRIERIA GRAU LTda. Venta de vidrios en general, colocación a domioilio Almirante Grau Esq. Zoilo Flores Tel. 63692. (16/30)

AGENCIA DESPACHADORA DE ADUANAS "LOS ANDES". Calle Jenaro Sanjinés. Teatro Princesa 3er. piso Of. 8 Telf. 24837 (16/22)

337 Casa de Cambios

CASA DE CAMBIOS "LA PAZ".- Calle Loayza 167 (Altos). (16/15/VI).

340 Clubes

"CLUB HOGAR AUSTRIACO" Yanacocha 372. Telf. 23572. Ofrece sus salones para banquetes, recepciones Sociales, matrimonios y atención de platos Nacionales e Internacionales. Té Ramis (16/15)

343 Comercializadoras

"C.I.E.D.A." S.A. C. Murillo Nº. 629. Telfs. 27527 - 55727. Importaciones de Materiales de Construcción y Artículos para el hogar.

349 Copiadoras

COPIAS DE PLANOS Y FOTOCOPIAS "TORREJON". Bueno 370. Tel. 20140.

374 Farmacias

FARMACIA "LA PACEÑA".- Colombia 334. (16/30/V).

375 Fotocopiadora

INCEBOL FOTOCOPIAS CANON a 3 $b. Calle Loayza 143. Telf. 29122.

389 Hoteles

HOTEL FLORIDA. Para sus días feriados, fines de semanas o vacaciones invernales nada mejor que HOTEL FLORIDA en Coripata Nor Yungas. Piscinas, jardines Comedor. Reservaciones : Snack florida en Plaza Uyuni o dirección telegráfica Hotelflo-Coripata. (25/2)

395 Imprentas

OFFSET MILLAN LTDA.: Especialidad colores. Servicio de fotomecánica. Uruguay 470. Telf. 26917. Cas. 4888. La Paz. (16/15/VI).

IMPRENTA "LOS ALPES".- Av. Buenos Aires 621. Se realizan toda clase de trabajos de imprenta, invitaciones, tarjetas de presentación, mementos, invitaciones matrimoniales.

SELLOS DE GOMA (GOL) LOS MEJORES. Trabajos en todo tamaño y forma, Sagárnaga 271 - Ayacucho 207 Ayacucho 429 - Linares 926 (23/29)

"KOLLASUYO": Loayza 400. Tel. 25843. Cas. 2248. Impresión de toda clase de trabajos para la industria y comercio. Afiches en colores. (17/27).

410 Laboratorios electrónicos

LABORATORIOS ELECTRODOMESTICOS "KEN". SERVICIOS DE REPARACIONES Y MANTENIMIENTO., Plaza Israel 603. Teléf. 55449. (9/18).

416 Opticas

OPTICA VISION: Pasaje Peatonal Nº. 1. Atendido por su propietario óptico diplomado, trabajos de excelente calidad. (17/17).

421 Peluquerias

OSTER.- Av. Baptista Nº. 1096. Atención a partir de hrs. 18 p.m. (23/26)

PELUQUERIA CRUZ: Bueno Nº. 511 Peinados, cortes para damas y caballeros. (16/22).

431 Representaciones

VER-VEL de G.V.J.- Representaciones de cosméticos en general. Loayza 460.

PROFESIONALES

222 Abogados

DR. JULIO VARGAS LEDEZMA.- Yanacocha 301, 3º. Piso. Of. 7 (20/3).

DR. ALBERTO ROJAS F.- Mercado 996. Of. 4 Tel. 50212 (26/2)

DR. MIGUEL ANGEL VIRRUETA A. Yanacocha Nº. 301, 1er. piso Of. 7 Teléf. 40298 (23/29).

CARLOS GOMEZ GARCIA U.- Yanacocha 599 3º Piso Of. 15, La Paz. Calle 25 de Mayo Nº. 6381 Cochabamba(15/15)

DR. JULIO GALLO V. Edif. Fabril Nº. 893 Plaza San Francisco 1º. p. Of. 6 Telf. 50617 (16/22)

"PENALISTA"

DR. WILFREDO COSSIO A. Mercado 996, Edif. Almaraz, 1er. piso Of. 1, Tel. 29910 Cas. 5357 (Asesoramiento cooperativas, dotación de tierras) (26/25).

WILFREDO COSSIO A. Mercado 996. Edif. Almaraz 1er. Piso, Of. 1. Telef. 29910. Casilla 5357. CAUSAS PENALES. (Asesoramiento cooperativas, dotación de tierras). 26/25

PROFESORA SORAYA. ASTROLOGA Y QUIROLOGA.- Residencial Ideal, Av. Mariscal Santa Cruz Nº. 1058, pieza Nº. 13. Teléfono 24210. (10/17).

240 Dentistas

DR. RENE ROCABADO. CIRUJANO DENTISTA.- Atiende en su nuevo consultorio. Ballivián 1206. Esq. Plaza Murillo. (19/25).

280 Médicos

GINECOLOGO

Dr. JAIME SALGUEIRO CHAVARRIA.- Cirugía Ginecología - Obstetricia. Dom. y Cons. C. Sucre 778. Tel. Dom. 52634. Cons. 42652. (21/19).

DR. JORGE LIENDO.- Cine Scala, piso Nº. 7. Telf. 56695. (16/14/VIII).

DR. JAVIER OSSIO QUESADA.- Cirujano General Edif. Castilla. 3º. Piso. Loayza 250. Teléfono Cons. 20754. Dom. 82082. (16/15/VI).

PIEL

Dr. FABIO PRADO BARRIENTOS,- Edificio Castilla 2º. Piso Loayza 250.- telf. 56641. 16.30 adelante (27/6)

CIRUGIA PLASTICA

CORRECCION de defectos en cara y cuerpo (nariz, arrugas, quemaduras, etc.). Traumatología. Consultorio: Edificio Alameda 1º. piso. 17 a 19.30. (9/9).

237 Consultores

"DELTA CONSULT".- Av. 16 de Julio 1456. Tel. 65809. Consultoría y Asesoría Económica. Organización, Programación, Auditorías y Contabilidad de Empresas.

SERVICIOS

316 Agencias de Viajes

AGENCIA DE VIAJES (ANUAL TOURS) Mercado 996. (16/30/V).

317 Agencias Aduaneras

AGENCIA ADUANERA QUIROGA.- Plaza Murillo Edif. París. Of. 15. Teléfono 57427. (29/28).

SECRETARIA

Se necesita Secretaria bilingüe Inglés-Castellano. Dirigir datos casilla 6509, La Paz.

GRATIFICACION

A quien devuelva documentos personales de un m[...] plomo extraviado en VILLA FATIMA el día vie[...] horas 5 P.M.
Favor llamar al teléfono 82361 o dejar en MOBILIA[...] Av. 16 de Julio 1664.

Recorra Sur América y llegue a los Estados Unidos en un hotel que se mueve con Usted.

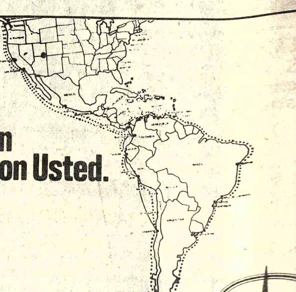

Conozca las ciudades más bellas de Sur América dentro del más cómodo y novedoso viaje. Hotel, transporte, alimentación, giras, recreaciones, vida nocturna ... TODO JUNTO, en atractivos cruceros, con la comodidad de una sóla tarifa que puede combinarse con itinerarios de avión.

Planee las vacaciones más descansadas, en uno de los "Santas" de Prudential Lines.

Prudential Lines

AGENTES GENERALES DE BOLIVIA

GRACE

LA PAZ:
SOCABAYA 301 TEL. 54523 - 54776

En el interior sucursales

SANTA CRUZ: René Moreno 268 casilla 83 Tel. 2[...]
COCHABAMBA: Calama 3794 casilla 495 Tel. 4701[...]
ORURO: Pagador 1680 casilla 106 Tel. 50321

LINEA DE PASAJEROS "M"	SANTA MERCEDES V-49/50 Rachuba	SANTA MARIANA V-51/52 Davis	SANTA MARIA V-51/52 Knollman	SANTA MAGDALENA V-51/52 Mackenzie	SANTA MERCEDES V-51/52 Fillipow	SANTA MARIANA V-53/54 Russell	SANTA MARIA V-53/[...] Jenni[...]
Vancouver Tacoma Portland# San Francisco Los Angeles San Diego	Jun 5-5 6-7 2 9-10 11-12	Jun 22-22 23-24 17 26-26 27-28	Jul 10-11+ 11-12+ 5 14-14+ 15-15+	Jul 23-23 24-25 20 27-27 28-29	Aug 8-8 9-10 4 12-13 14-15	Aug 24-24 25-26 20 28-29 30-31 31-31	Sep [illegible]
Manzanillo	Jun 15-16	Jul 1-2	Jul 18-19+	Aug 1-1	Aug 18-18	Sep 3-3	Sep 1[illegible]
Balboa/Cristobal Cartagena Aruba Curacao La Guaira Puerto Cabello	Jun 20-20 21-21 24-24 23-23 25-25	Jul 6-6 7-7 11-11 9-9 10-10	Jul 23-23+ 24-24+ 26-26+ 27-27+ 28-28+	Aug 5-6 7-7 9-9 10-10 11-11 12-12	Aug 22-23 24-24 28-28 26-26 27-27	Sep 7-8 9-9 12-12 13-13 14-14	Sep 2[illegible]
Recife Salvador (Bahia) Rio de Janeiro Santos Paranagua (opt) Rio Grande Montevideo **BUENOS AIRES**	Jul 4-5 6-7 8-8 11-12	Jul 20-21 22-23 24-24 26-27 28-29	Aug 6-7+ 8-9+ 10-10+ 13-14+	Aug 21-22 23-24 25-25 28-29	Sep 6-7 8-9 10-10 13-14	Sep 22-23 24-25 26-26 29-30	Oct [illegible]
VALPARAISO	Jul 19-19	Aug 5-5	Aug 21-21+	Sep 6-6	Sep 22-22	Oct 8-8	Oct 24[illegible]
CALLAO Guayaquil Buenaventura Balboa	Jul 22-23 25-25 27-27	Aug 8-9 11-11 13-13	Aug 24-24+ 26-26+ 28-28+	Sep 9-10 12-12 14-14	Sep 25-26 28-28 30-30 Oct 1-1	Oct 11-12 14-14 16-16	Oct 27[illegible] 30[illegible] Nov
Los Angeles San Francisco Vancouver	Aug 4-4 5-6 8-8	Aug 20-20 21-22 24-24	Sep 4-5+ 6-7 9-9	Sep 21-21 22-23 25-25	Oct 7-7 8-9 11-11	Oct 23-23 24-25 27-27	Nov [illegible]

Para una mejor información sobre precios, disponibilidades, etc. envíe este cupón:
GRACE
SOCABAYA 301

Nombre y apellido de responsable o persona a cargo ....
Domicilio ....
Teléfono ....
Localidad ....
Provincia ....

✻ PASATIEMPOS ✻

POR RICARDO

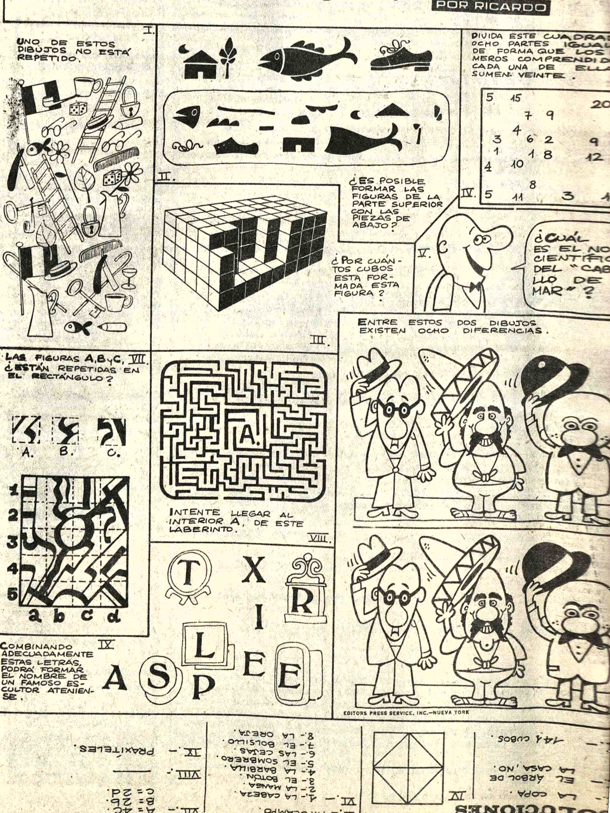

SOLUCIONES

I.- LA COPA.
II.- EL ÁRBOL DE LA CASA, NO.
III.- 14 CUBOS.
IV.-
V.- HIPOCAMPO.
VI.- 1.- LA CABEZA. 2.- LA MANGA. 3.- EL BOTÓN. 4.- LA BARBILLA. 5.- EL SOMBRERO. 6.- LAS CEJAS. 7.- EL BOLSILLO. 8.- LA OREJA.
VII.- A = 4C. B = 2b. C = 2d.
VIII.- ______
IX.- PRAXITELES.

AUTO~SERVICIO

AUTO~SERVICIO

REPARE USTED MISMO SU AUTOMOVIL.- ESTA SEMANA: EL AJUSTE DE LOS FRENOS.-

LOS FRENOS DEBEN AJUSTARSE PERIODICAMENTE PARA COMPENSAR EL DESGASTE DE LAS ZAPATAS.- LOS FRENOS A DISCO SON AUTOAJUSTABLES.-

SINTOMAS Y SEÑALES: SI SUS FRENOS PIERDEN CAPACIDAD DE FRENADO, REQUIEREN MÁS PRESIÓN SOBRE EL PEDAL, O ESTE TIENE EXCESIVO RECORRIDO, REQUIEREN AJUSTE.-

NOTA: LAS ZAPATAS DEBEN AJUSTARSE CON LOS TAMBORES FRIOS Y JAMÁS DEBE AJUSTARSE UNA SOLA RUEDA.-

HERRAMIENTAS NECESARIAS: UN CRIQUE, CUÑAS DE MADERA Y DESTORNILLADOR O LLAVE FIJA, SEGÚN SEA LO REQUERIDO.-

ESCRITO Y DIBUJADO POR BILL CALDWELL

1. ACUÑE EL AUTOMOVIL PARA EVITAR SU DESPLAZAMIENTO ACCIDENTAL.-

LOS ELEMENTOS DE AJUSTE VARIAN SEGÚN EL MODELO Y MARCA DEL AUTOMOVIL.- A Y B SON LOS DOS TIPOS PRINCIPALES:

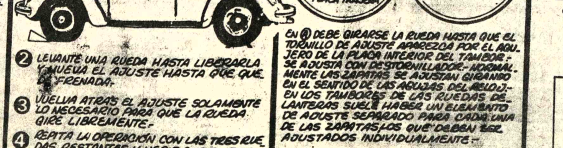

2. LEVANTE UNA RUEDA HASTA LIBERARLA Y MUEVA EL AJUSTE HASTA QUE QUEDE FRENADA.-
3. VUELVA ATRÁS EL AJUSTE SOLAMENTE LO NECESARIO PARA QUE LA RUEDA GIRE LIBREMENTE.-
4. REPITA LA OPERACIÓN CON LAS TRES RUEDAS RESTANTES Y VERIFIQUE EL FUNCIONAMIENTO DE LOS FRENOS.-

EN A DEBE GIRARSE LA RUEDA HASTA QUE EL TORNILLO DE AJUSTE APAREZCA POR EL AGUJERO DE LA PLACA INTERIOR DEL TAMBOR.- SE AJUSTA CON DESTORNILLADOR.- NORMALMENTE LAS ZAPATAS SE AJUSTAN GIRANDO EN EL SENTIDO DE LAS AGUJAS DEL RELOJ.- EN LOS TAMBORES DE LAS RUEDAS DELANTERAS SUELE HABER UN ELEMENTO DE AJUSTE SEPARADO PARA CADA UNA DE LAS ZAPATAS, LOS QUE DEBEN SER AJUSTADOS INDIVIDUALMENTE.-

EDITORS PRESS SERVICE, INC. NUEVA YORK

AVISOS ECONOMICOS

vistas Libros

GISBERT Y CIA. S. A.
Comercio 1270
Casilla 195

TENEMOS A SU DISPOSICION:

AMENABAR.- Usted puede tocar Guitarra

GAINSBORG.- La cocina en Bolivia

DE PALMA.- Tratado de Cocina

KAUFFMAN.- Educación

TREJO.- Léxico de la delincuencia

DIEZ DE MEDINA.- Literatura Boliviana

GAMOW.- Una Estrella llamada Sol

ALONSO.- Gramática Castellana 2 tomos

epartamentos Habitaciones

RVAJAL.- Yanacocha .- Tel. 54862 Habitaciones uiler anticrético diferen- zonas pida datos.

RVAJAL.- Yanacocha.- .- Tel. 54862.- Departamentos, anticrético alquiler ofrezco distintas nas solicite datos.

ROPIETARIO DE CASA o epartamento, si desea lquilar o dar en anticrético, ase a COMERCIAL "ALAS" Tel. 29734. donde erá atendido por personal ompetente y con clientes de econocida solvencia. Gantía PROPIETARIOS NO PAGAN COMISION

PRECISO GARZONIER Para persona sola, extranjero, COMERCIAL "ALAS" Tel. 29734.

COMERCIAL "ALAS" GALERIA LUZ. Tel. 29734.- Anticrético departamento independiente, tres dormitorios, escritorio dependencias Obrajes.

COMERCIAL "ALAS" GALERIA LUZ Tel. 29734.- nticrético departamento res dormitorios dependenias. Obrajes Alto

NTICRETICO Tres piezas ocina Villa Copacabana venida Costañera 1223. (4-6/72876)

COMERCIAL "ALAS" GALERIA LUZ. Tel. 29734.- Vende departamento dos dormitorios, dependencias. Avenida Arce.

RECISO ANTICRETICO mplio mínimo 2 dormitorios Sopocachi, Miflores. Zona Céntrica teléfono 42153 (3-4/72874)

Orquestas

LOS ONIX Conjunto electrónico, teléfono 54333-65996 (22-1-VII/72566)

RAUL BUSTILLO y su conjunto orquestal. Artistas de Radio y T.V. de Lima Perú. Yanacocha 1161, teléfonos 52081-53081 (R).

ORQUESTA ELECTRONICA Teléfono 53220 (2-18/72860)

Teléfonos

CARVAJAL.- Yanacocha. 448.- Tel. 54862.- Teléfonos particular comercial transfiero alquilo pida datos.

Profesores Academias

PROFESORA Argentina prepara alumnos para básico. Referencias teléfono 61500 de 9-14 y 19 adelante. (3-5/72866)

TEXTOS POLICOPIADOS Para Instrucción Militar Completos Ascenso para Policias " ICEP" Yanacocha Esquina Indaburo (3-9/72873).

CLASES DE INGLES INTENSIVAS. Precisamos tomar clases de inglés a domicilio. Referencias teléfono 82829 (R)

Propiedades Terrenos

CARVAJAL.- Yanacocha 448.- Tel. 54862.- Lote anticrético Sopocachi Jaimes Freyre ofrezco 408 mts. buen lugar apropiado para Barraca Garaje, ocasión.

LUBRAVE Yanacocha 448 necesitamos terrenos, casas en venta, en anticréticos alquiler. (4/72875).

VENDO Atención empresas constructoras vendo terreno en Calacoto. Inmejorable situación. Referencias teléfonos 20712. (2-4/72856)

VENDO HACIENDA 1.000 Hs. carretera a Oruro. Maquinaria agrícola, crédito financiado, praderas alfalfa, ganado. Teléfono 54085 (30-4/72742)

LUBRAVE Yanacocha 448 terrenos venta 200 mts. Panpajasi y Alto Calacoto 500 Mts. (4/72875).

CARVAJAL.- Yanacocha.- 448.- Tel. 54862.- Vende lotes Achumani sector Koani 304 cerca complejo deportivo ocasión 98.000.- Otros distintas zonas.

CARVAJAL.- Yanacocha 448.- Tel. 54862.- Lote con construcciones Garajevendo Av. Iturralde 500 mts. cerca Parque Uyuni ocasión.

AGENDA

PRESENCIA Av. Mariscal Santa Cruz, Edif. Esperanza CENTRAL Tel. 40460 - 41125 y 52184 - GERENCIA: Tel. 52172. PUBLICIDAD Tel. 52178 REDACCION: Tel. 51998.- Casilla 1451 Cajón Postal 3275.

FARMACIAS DE TURNO

DEL 3 AL 10 DE JULIO

ASHINGTON, Dr. Washington Velarde, Ingavi 1027. Telf. 27145.- **VIDA UEVA**, Dra. Yolanda de Arce, Av. Iturralde 102. Telf. 41425.- **SANTO DOMINGO**, Dr. Lizandro García, Av. Pando N°. 140. Tel. 22425.- **SANTA VERONICA**, ra. Edda Rios, Gral. Gonzales 1248. Telf. 42551.- **ALEMANA**, Dr. Humberto inners. Belisario Salinas 34.- **CALACOTO**, Dra. Teresa García, Av. Ballivián Puente).- **OMASUYOS**, Dra. Lourdes Martinez, Max Paredes - Sta. Cruz. Telf. 5260.

FARMACIAS DE TURNO PERMANENTE

OBRAJES Plaza Franz Tamayo Tel. 82081 SAN CARLOS Av. República 26 Tel. 20223 Villa Victoria, VERACRUZ Av. Antofagasta N°. 100 Tel. 59107 Alto de La Paz. CRISTO REY General Lanza 2110 Tel. 27534 Sopocachi Alto.

TELEFONOS DE URGENCIA

BOMBEROS 119 - ASISTENCIA PUBLICA 118-2211 - RADIO PATRULLA 110 - TRANSITO 26148 SAMAPA 26628 - 26548 - ENERGIA 54357 - TELEFONOS (RECLAMOS) 113 INFORMACIONES 104 SEÑORITA HORA 117 LARGA DISTANCIA EXTERIOR 55907-09 INTERIOR 20402-03 HOSPITAL DE CLINICAS CENTRAL 22821 - 22872 - AASANA 59333-59310.

FLOTAS

TRANS SERVICE LTDA. Alto de la Alianza N°. 630 Tel. 43154 TRANSPORTES "EL CHAPACO" Chuquisaca 568 Tel. 40258 TRANSPORTES UNIVERSO Av. Montes 638 Tel. 42831 EXPRESO SAMA Plaza Riosinho N°. 98 Tel. 64436-28462 TRANSPORTES PULLMAN BOLIVIA Plaza Alonso de Mendoza Tel. 55854 - 25893 ANDINO León de la Barra 360 Tel. 20471 CONTINENTAL Av. Montes 675 Tel. 29061 COPACABANA Av. Montes 620 Tel. 20377 - 40461 LAURO Av. Camacho 1223 Tel. 27677 TRANSPORTES PILCOMAYO Figueroa esq. Tiquina Tel. 22858 ALIAGA Av Montes 700 Tel. 26376 URUS Bozo 194 Tel. 50793 TRANSPORTES SAN CRISTOBAL Plaza Alexander 190 Tel. 27775.- 41076 FLOTA YUNGUEÑA Calle Coroico N°. 1577 Tel. 43001 TRANSPORTES TARIJA Tiquina 37 Tel. 28911 TRANSPORTES VICTORIA Emilio Calderón 563 (Gran Poder) Tel. 56599 TRANSPORTES ABAROA Plaza Alonso de Mendoza 242 Tel. 27096 MICROBUSES KIRQUINCHO Bozo 106 Tel. 54612 TRANSPORTES "MOTO MENDEZ" Calle Humahuaca 844 Tel. 57929 TRANSPORTES TUNARI Bozo N°. 108 Tel. 40375 TRANSPORTES MANCO KAPAC Tumusla 580 (Hotel Tumusla) "DORADO ORIENTE" Pullman de lujo Bozo 106 Tel. 40373 TRANSPORTES RIVEROS (a Copacabana) Av. Montes 660 Tel. 20984., EXPRESO PANAMERICANO LTDA. Servicio Potosí-Sucre-Villazón. Dirección Bozo N°. 167 Tel. 20803 EXPRESO CINTA DE PLATA Tel. 65658 TRANSPORTE PESADO Montes 505 Tel. 25083. AUTO LINEAS INGAVI Av. Manco Kapac 445 Tel. 28981 EXPRESO "LA VE-LOZ DEL SUD" Tiquina esq. Figueroa N°. 739 Tel. 23146 La Paz -Bolivia.

EMPRESAS AEREAS

LLOYD AEREO BOLIVIANO Tels: 54649 - 53132 - 55769 - 51155 - 51163 - 59053 LUFTHANSA Tels. 20383 - 25780 - 50499 - 50609 AEROPUERTO Tel. 59151 AEROLINEAS ARGENTINAS Tel. 50792 AVIANCA Tels. 43909 - 40883 AIR FRANCE Tel. 51740 LAN Tel. 25536 - 57750 KLM Tel. 42965 SWISSAIR Tel. 28924 PANAM Tels. 54117 - 41863 BOA Tel. 26387 VARIG Tel. 21450 ECUATORIANA Tel. 54472.- IBERIA Tels. 20270 - 24378 - ALITALIA Tel. 23494 B.O.A.C. Tel. 55541 CANADIAN PACIFIC Tel. 55341 SOUTH AFRICAN AIRLINES Tel. 55541 BRITISH CALEDONIAN Tel. 55541 TAM Tel. 25542 AEROPUERTO 59125. BRANIFF INTERNATIONAL: VENTAS INFORMES Tels. 21100 - 21105 AEROPUERTO Tel. 59303 CARGA Tels. 59555 - 59012 LAN Chile Tel. 25536 - 57750.

FERROCARRILES

ESTACION CENTRAL Tels. 52510 - 53510 ESTACION GUAQUI Tel. 888.

Préstamos Dinero

LUBRAVE Yanacocha 448 necesitamos capitalistas, con diferentes sumas de dinero. Absoluta reserva. (4/72875).

CARVAJAL.- Yanacocha 448.- Tel. 54862.- Dinero ofrezco desde 5.000 adelante sobre primera hipoteca.- Dólares desde 500. sobre Joyas pequeñas sumas asimismo necesito cualesquier suma capitalistas no pagan comisión reserva garantia solvencia.

NECESITO CAPITALISTAS Para préstamo en primera hipoteca, trámites en el dia. COMERCIAL "ALAS" Tel. 29734.

PRESTO DINERO En primera hipoteca trámites en el día. COMERCIAL "ALAS" Tel. 29734.

Casas

CARVAJAL.- Yanacocha 448.- Tel. 54862.- Casas departamentos, habitaciones tiendas necesito alquiler anticrético propietarios no pagan comisión.

CARVAJAL Yanacocha 448.- Tel. 54862.- Vende casas, Canónigo Ayllón (San Pedro Alto) seis habitaciones dependencia 250.000 ganga.- Bustamante cerca Policia Chijini con tienda vacia ocasión otras distintas zonas.

COMERCIAL "ALAS" GALERIA LUZ. Tel. 29734.- Alquila casa cuatro dormitorios, dependencias Miraflores.

COMERCIAL "ALAS" GALERIA LUZ. Tel. 29734.- Alquila casa cuatro dormitorios, dependencias. Miraflores..

LUBRAVE Yanacocha 448 venta casas Alto La Paz 130. Pedro Kramer Villa Victoria (4/72875).

COMERCIAL "ALAS" GALERIA LUZ. Tel. 29734.- Vende casita dos departamentos pequeños, uno y dos dormitorios dependencias. Miraflores.

COMERCIAL "ALAS" GALERIA LUZ. Tel. 297434.- Vende Casita dos departamentos pequeños, uno y dos dormitorios dependencias. Miraflores.

VENDO CASA Y hotel Atlantic a precio de ganga, motivo salud. Funcionando sin inquilinos, todo en orden. Referencias Hotel Atlantic Avenida Armentia (4-4/Julio/72003)

Vehículos

TAXI FORD Por motivo de viaje vendo. Modelo 54, Calle Sebastián Segurola N°. 983 (2-4/72861)

SE VENDE Camión FORD 600 modelo 1976, 7 toneladas, chasis cabinado. Referencias teléfono 21430. Illimani 1860 Verlo Plaza Stadium (4-10/72878).

LUBRAVE Yanacocha 448 venta colectivo bus 51, camión de 3 toneladas. (4/7285)

Ofertas especiales

VENDO MICROSCOPIO Especial para Laboratorios Escolares, estudiantes normalistas o universitarios Ref: Teléfono 40460 Sr. Terrazas. (27-6/R)

Técnicos

ELECTRICISTA toda hora Reparaciones teléfono 60697 (3-4/72971)

MECANICO Especialista en arreglo de chapas, levanta vidrios, cambio de combinaciones en vehículos americanos y europeos. Repuestos en General. Taller Tornería Trigo Avenida Saavedra 1237, teléfono 43737 -43719. (4-5/72877).

Varios

CARVAJAL.- Yanacocha 448. Tel. 54862.- Oficina alquilo calle Ballivián para consultorio o depósito. Cerca Plaza Murillo.

ESTUFA Kerosene vendo, cepillo, sierra electrica, calefones. motor gasolina pequeño, cocinas eléctricas, motocicleta. Rosendo Gutiérrez 699 interior Sopocachi. (4/72882).

VENDO Tanques de hierro para almacenar combustible 30.000 y 15.000 litros. Teléfono 64211 casilla 4181 La Paz. (4-6/72879)

TODO TIPO de trámites en 24 horas, teléfono 20723 (4-6/72880).

COMPRO CARGADORA de bateria en cualquier uso Landaeta 803 (3-4/72872)

ALIMENTO Balanceado FREIBA de alto valor nutritivo, para pájaros de jaula. Teléfono 82637. (29-8/72732).

FUNERARIA SANTANDER Trasladó sus oficinas a su local propio de la Avenida Armentia 513, precios económicos. Atención permanente. Teléfonos 23342 - 23656 (4-4 Julio/72003)

HOTEL ATLANTIC Avenida Armentia 521, teléfono 23342, habitaciones individuales $bs. 20.- Delegaciones convencional. (4-4 Julio/72003)

COCHABAMBA

EN COCHABAMBA En venta máquina de imprenta eléctrica, marca KOBOLD, tamaño carta en la ciudad de Cochabamba. Referencias Avenida Perú N°. 4188, esquina Hamiraya. (Imp. MALDONADO). (1-5/8773).

EN COCHABAMBA Vendo camionetas nuevas americanas Ford-350, camionetas G.M.C., modelo 73 estacas, pick-up, volquetas G.M.C., 10 toneladas, Dodge todo standard. Referencias. Avenida San Martín 6413. (1-5/72747).

SANTA CRUZ

EN SANTA CRUZ Se alquila para matrimonio solo casa amueblada con teléfono. y amplio jardin. Referencias 2-4025 (4-10/64383)

EN SANTA CRUZ VENDO en Equipetrol excelente ubicación chalet 3 dormitorios, 5 ambientes 4 baños, dependencias para empleadas. Garaje depósito, teléfono pisos marmolados 270 Mts.2 construídos. Referencias Casilla 1094, teléfono 2-2916. (1°-10/64379).

EN SANTA CRUZ Extranjero vende por viaje casa. Referencias calle "A" Oeste N°. 17 barrio Sirari teléfono 2-1554 (4/64380)

Presidencia de la República
Junta Nacional de Acción Social

Segunda Convocatoria

Construcción Asilo de Ancianos-Cochabamba

Al haberse declarado desierta la Primera Convocatoria por la H. Junta de Licitaciones, para la construcción de Un Asilo de Ancianos en la Ciudad de Cochabamba, se convoca por SEGUNDA VEZ a las Empresas Constructoras de Primera y Segunda categoría, legalmente establecidas en el país, a la presentación de propuestas para la ejecución de la siguiente Obra:

COCHABAMBA

1.- Un Asilo de Ancianos.

Los planos y demás especificaciones, podrán adquirirse en el Departamento de Obras y Mantenimiento (Of. 604, 6to. Piso Edificio Lotería Nacional) a partir de la fecha, las propuestas se recibirán hasta el día 20 de Julio de 1976, a hrs. 17.30 p.m., con todas las formalidades del D.L. N° 10120 de 2 de Febrero de 1972.

RELACIONES PUBLICAS

La Paz, Julio 3 de 1976.

Colegio Departamental de Arquitectos de La Paz

INVITACION

Se invita a todos los Miembros Asociados, la apertura de inscripciones a la Cooperativa de Ahorro y Crédito, en Secretaría del Colegio (Av. 16 de Julio, Edificio "Avenida" - 5°. piso). Se establecen fines y propósitos mediante Boletín C.A.L.P. N°. 001/76.

p. "COOPERATIVA DE ARQUITECTOS LA PAZ" C.A.L.P.

La Paz, Julio 4 de 1976

una congeladora Electrolux no es un lujo, es una necesidad

PONE A SUS MANOS EL SURTIDO MAS COMPLETO EN CONGELADORAS

* DE TODO TAMAÑO
* HORIZONTALES Y VERTICALES
* ELECTRICAS Y A KEROSENE

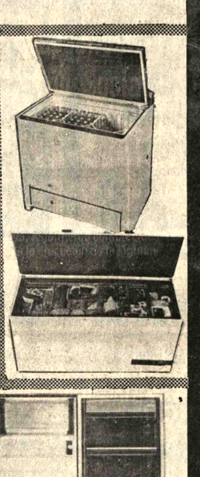

ELIJA SU PLAN DE CREDITO

Gustosamente le haremos una demostración en:

HANSA Ltda. La firma boliviana de su confianza con mas de 65 años al servicio del pais

DEPARTAMENTO MERCADERIAS TEL. 50878 Yanacocha esq. Mercado

Sucursales: COCHABAMBA-ORURO-POTOSI-SANTA CRUZ-SUCRE-CAMIRI-TARIJA-TUPIZA-VILLAZON-ATOCHA

Cosmetología extranjera

Limpieza de cutis, masaje facial, tratamiento acné, maquillaje, depilación.
Solicitar hora, Teléfono 20433

"Año del Folklore Boliviano"

Instituto Boliviano de Cultura

Escuela Nacional de Folklore

Inscripciones para el segundo semestre 1976

Se invita a los jóvenes estudiantes de ambos sexos, que estén cursando estudios en el ciclo Medio, a inscribirse en la Escuela Nacional de Folklore, que ofrece la oportunidad de lograr una instrucción profesional que los acredite como Técnicos Medios en Folklore con especialidad en la práctica de un instrumento musical tradicional.

Las inscripciones estarán abiertas a partir del lunes 5 del presente en su local de Av. 20 de Octubre, Edif. Colegio Evangélico Metodista "Instituto Americano" a partir de Hrs. 16.00 a 20.00.

La Paz, julio de 1976.

LA DIRECCION DEPARTAMENTO DE RELACIONES PUBLICAS Y PRENSA

A su excelencia el Señor Presidente de la República miembros del Comando Conjunto, Jefes y Oficiales de las Fuerzas Armadas, Jefes, Oficiales y miembros de la Policía Boliviana y la opinión pública

Forzado por las circunstancias que actualmente atravieso me dirijo públicamente mediante la presente solicitada, frente a hechos irregulares que se vienen cometiendo en la POLICIA BOLIVIANA por el señor PABLO CABALLERO DIAZ, Comandante General de la Policía Nacional.

El gobierno de las FF.AA. de la Nación y el Excelentísimo señor presidente de la República Gral. Div. Dn. HUGO BANZER SUAREZ, han creado la "ESCUELA SUPERIOR DE POLICIAS" con el firme y patriótico propósito de dar una nueva imagen a la Policía; capacitando a sus Jefes para ejercer cargos de Comando y de esa manera proscribir el nepotismo, la incapacidad, el compadrerio, las influencias políticas y de otra índole, las mismas que al presente continúan causando profundo malestar y caos en el seno de la institución del orden llamada a resguardar la paz y la tranquilidad ciudadanas. No obstante haber a la fecha un buen número de "Jefes Diplomados" a quienes lejos de dárseles el lugar que les corresponde de acuerdo a sus méritos e idoneidad, son hoy por hoy subestimados, marginados o dados de "baja" por temor a que se le haga sombra a quien no tuvo la suficiente entereza y capacidad para poder superarse MORAL E INTELECTUALMENTE y ponerse al nivel de los "Diplomados", invirtiéndose de esa manera los valores humanos y desvirtuando los loables fines de superación y especialización para los que fue creado por el Supremo Gobierno el más alto Instituto Policial.

En el caso concreto de mi persona Cnl. DESP. Mario Esprella Encinas debo denunciar públicamente que en el lapso de "once meses" tuve que cumplir "siete cambios de destino" sin que para ello exista ninguna causal justificable y lo más inaudito es que por último se me "da de baja" sopretexto de haber cometido "faltas disciplinarias" a raíz de un radiograma enviado desde Yacuiba y cuyo tenor literal es el siguiente... "Agradeceré respetar mi grado y no disponer cambios de destino por influencias especiales caso mío STOP. Encuéntrome ejerciendo mis funciones 8 dias sin embargo por influencias ajenas cámbianme destino Oruro STOP. Agradeceré indicarme si reglamentos contemplan eso Atte. Cnl. DESP. Esprella Encinas DIFRONGUNAL. Juzguen las autoridades a las que me dirijo y la opinión pública toda, en qué medida ese radiograma es ofensivo, injurioso y atentatorio a la alta investidura de su Excelencia"... tal cual reza el tenor del Memorandum de baja N°. 729/76. Dpto. Personal por el que se me comunica mi baja por faltas graves cometidas en el ejercicio de mis funciones. Es más debo indicar que gracias a esos cambios de destino caprichosamente dispuestos he tenido que lamentar la muerte de mi señora esposa Dña. HORTENSIA DE LA RIVA DE ESPRELLA, quien dejó de existir en el mes de Abril del presente año.

A todas luces se desprende que mi "baja" de la Institución a la que vengo prestando mis servicios por el tiempo de 25 años consecutivos ha sido dispuesta y ordenada en forma totalmente arbitraria e ilegal y contra todo lo dispuesto en las normas reglamentarias en vigencia y en flagrante atentado a las Garantías Constitucionales, habiéndose dado una "Orden de Baja" para su posterior aprobación por el más ALTO TRIBUNAL DE LA POLICIA y desconociendo las específicas atribuciones de dicho tribunal, a más de haberse procedido a JUZGARME SIN HABER SIDO SOMETIDO A PROCESO ALGUNO PREVIAMENTE NI HABER SIDO ESCUCHADO, cometiéndose de esta manera un monstruoso atropello en contra de un superior componente de la institución, negándose de esta manera elementales derechos sagradamente protegidos por las leyes en actual vigencia y sentándose un funesto precedente para quienes en lo futuro quieran seguir con dignidad y honestidad la carrera profesional de Policía. Cabe preguntarse ahora de qué garantías y de qué seguridad gozan quienes seguirán o siguen la carrera profesional que largos años de sacrificios representan?.

Si es evidente también que actualmente existe unidad en los cuadros subalternos, si no es una alarmante farsa la que actualmente se publica en la Prensa, si no es es el temor de muchos Jefes y Oficiales que hace acallar la voz de protesta y desacuerdo, acaso no son viles y cobardes los medios de que se vale, quien sólo pretende pisotear la dignidad y subalternizar la capacidad, para mantenerse encumbrado solo por los azares del destino, que actualmente lo mantienen?.

C.I. 209060
L.P.

Deudores Morosos a la firma "VELAMOR" y Cía. Ltda.

1.- Ricardo Rodriguez Solano
2.- Victor Gonzales Careaga
3.- Gregorio Soria Quispe
4.- Miguel Vallejos Quispe
5.- Mario Valle Gutiérrez
6.- Nemesio Ramirez Larico
7.- Eddy Rocha Ardiles
8.- Martin Sucapoca Aquise
9.- Elena Salgueiro Sepulveda
10.- Gustavo Octavio Godoy Gonzales
11.- Julio David Lima Bazón
12.- Juan Morales Gonzales
13.- José Pérez Gutiérrez
14.- Alicia Mercado Pérez
15.- Juana Mamani Quispe
16.- Julio Chiquipa Nina
17.- Wálter Delgado Portillo
18.- Raúl Barragán Vásquez
19.- Víctor Celso Aguilar Ventura
20.- Wálter Archondo Pérez
21.- Lucio Limachi Limachi
22.- Natalio Quispe Vargas
23.- Raúl Guzmán Moreira
24.- Dora Gutiérrez de Hinojosa
25.- Roberto Vargas Saravia
26.- Guido Hurtado Calderón
27.- Nelly Justiniano de Díaz
28.- Rómulo Quispe Chávez
29.- René Quezada Escóbar
30.- Carlos Quisbert Choque
31.- Carmelo Quispe Tito
32.- Rosa Guzmán Urquiola
33.- Silvia Vera de Espinoza
34.- Rosario Encinas
35.- Eulogio Vásquez Fernández
36.- Segundino Castelú Pereira
37.- María Gladiz Justiniano de Aparicio
38.- Alicia Huayllas de Tellería
39.- Julio Lima Bazón
40.- Alfredo Moya Aguilar
41.- Cirilo Marca Llusco
42.- Antonio Mendoza Quispe
43.- Emilio Núñez Quenta.
44.- Nancy Montalbán Ruiz
45.- Vicente Mamani Yucra
46.- Jorge Plata Calle
47.- Andrés Silva Acarapi
48.- Víctor Severich Altamirano
49.- Juan Jorge Soliz Valuarte
50.- Eusebio Siñani S.
51.- Yolanda Salvatierra Machua
52.- Fernando Unzagasti Bullain
53.- Julio Yáñez Sánchez
54.- Hugo Villca Mayta
55.- Hugo Antonio Meneses
56.- Hugo Ochoa
57.- Tomás Licona Acarapi
58.- Carlos Irigoyen Saleg
59.- Fernando Huanca Alaya
60.- Javier Carlos Gutiérrez Torrico.

La Paz, 3 de julio de 1976.

TEATRO MUNICIPAL

EL PADRINO TERCERO Hoy . Matinée, Tanda y Noche. 21.00, 16.00, 11.00

PRINCESA Tel. 51821

Matinal CUENTOS DE HAPMAN. Matinée UNA NIÑA BUSCA A SU PADRE. Tanda y Noche ENFERMERAS NOCTURNAS. (Prohibida menores de 21 años). Además el noticiero EL MUNDO AL INSTANTE. Matinal 2.10, 1.60, Matinée, Tanda y Noche 6.10, 5.10, 4.10.

MONJE CAMPERO Tel. 23333

Matinée. Tanda y Noche UN BESO AL MORIR. Censura 14 años y Noticiero Español NODO. Matinée 9.50 Tanda y Noche 11.50.

TESLA Tel. 53803

Matinée, Tanda y Noche LA MARY. (Prohibida menores de 18 años). Además el noticiero EL MUNDO AL INSTANTE. Matinée 9.10, 7.10, Tanda y Noche 11.10, 9.10.

16 DE JULIO Tel. 52119

Matinal LA HIJA DE LA DOLORES. Matinée, Tanda y Noche EL DIA DEL DELFIN. (Apta para todo público.) Matinal 2.10, Matinée 7.10, 9.10, Tanda y Noche 9.10, 11.10.

¡SENSACIONAL!!

El público ríe, ★ el público grita, ★ el público aplaude!

Todo esto sucede cuando explota...

LA GRAN AVENTURA

LA PELICULA "GRANDE" DEL 76

Sálvese quien pueda! Aquí están los super-agentes en acción

Graciela Alfano
Ricardo Bauleo
Victor Bo
Juan Jose Camero
Julio De Grazia
Gilda Lousek
Ignacio Quiros

Producción: Fernando Molina
Dirección: Emilio Vieyra

EASTMANCOLOR

SENSACIONAL IMPACTO de INCOFISA

APTA PARA TODO PUBLICO

¡PRONTO! GRAN SUCESO Cine SCALA

HOY CINE UNIVERSO

LA COSAS SE INVIRTIERON

EL MINISTRO Y YO

Ahora estamos en

9na.

Semana

Todo público

Con toda confianza, los niños pueden llevar a sus papás para reír con:

CANTINFLAS

HOY CINE TV

6 DE AGOSTO Tel. 23829

Matinal ME COMPRE UN PAPA. Matinée Hs. 15.45, Tanda 18.45, Noche 21.45 ASFALTO VIOLENTO (14 años) Actualidades Mundiales Nº 22. Matinée Platea 7.10, Mezzanine 9.10, Tanda y Noche Platea 9.10, Mezzanine 11.10.

UNIVERSO Tel. 42660

Matinal Función suspendida por turno. Matinée, Tanda y Noche EL MINISTRO Y YO. Matinée Mezzanine 12.10, Platea 10.10, Tanda y Noche Mezzanine 14.10, Platea 12.10.

MONUMENTAL ROBY

Matinée, Tanda y Noche LA MADRECITA. (Apta para todo público). Matinée Platea 7.10, Gal. 4.60, Tanda y Noche Platea 9.10, Gal. 5.10.

PARIS Tel. 29701

Matinal PALOMO LINARES, Matinée, Tanda y Noche ROBINSON CRUZOE Y VIERNES EN LA ISLA ENCANTADA. de Walt Disney. Matinal 1.60, Matinée, Tanda y Noche 7.10.

NOBEL Tel. 57387

Matinal LA FAMILIA MONSTERS Y CORTOS. Matinée, Tanda dobles CANTON KID y JOE MI CADAVER FAVORITO. Noche NOTICIERO y

PROGRAMACION PARA EL DIA DOMINGO 4 JULIO DE 1976

1ª EMISION

10.00 Telemisa
10.40 Cantinflas del bosque
11.00 El abuelito "Tino"
11.40 Mi bella genio
12.00 Hiper show de Carlos Palenque
13.00 Senda del oeste
13.30 Gran Poder
14.00 Cierre emisión.

2ª EMISION

17.00 Flipper
17.25 Tierra de gigantes
18.15 Ramar y las mujeres salvajes
19.45 Bicentenario de los Estados Unidos
20.15 Estelar en el 7 "Guido del Verdi"
20.45 Combate 2ª parte
21.30 El encuentro con los toros de oro-Stephen Boyd, Ivette Mimiux.
23.20 Cierre emisión.

JOE MI CADAVER FAVORITO. Todo público. Matinal 2.10, Matinée, Tanda y Noche 7.10.

AVENIDA Tel. 25409

Matinée, Tanda y Noche Todo público NOTICIERO NO-DO y 5 LOCOS EN LA GUERRA.

BOLIVAR Tel. 25051

Matinal EL NIÑO DE ORO. Matinée, Tanda y Noche VIVA TU MUERTE. Censura 14 años. Matinée. Tanda y Noche 7.10.

MEXICO Tel. 26867

Matinal ROMANCE SOBRE RUEDAS, Matinée, Tanda doble EL SONAMBULO y LA CARRERA DEL MILLON. Noche LA CARRERA DEL MILLON. Matinal 1.70, 1.20, Matinée 5.10, 4.10, Tanda y Noche 5.60, 4.60.

ROXY

Matinal AGUILA NEGRA VS. DIABLOS DE LA PRADERA y CORTOS. Matinée, Tanda doble ME LLAMAN TRINITY y EL KARATISTA SANGRIENTO DEL KUN FU. Noche TODOS BUSCAN AMOR y CORTOS (21 años) Matinal 2.10, Matinée 5.10, Tanda y Noche 5.60.

ABAROA Tel. 50252

Matinal PUFNSTUF EN EL CASTILLO DE LAS BRUJAS. Matinée doble LA FURIA DE LOS 7 MAGNIFICOS y LA GRAN ATRACCION (T.P.) Tanda LA OTRA CARA DEL AMOR y LA FURIA DE LOS 7 MAGNIFICOS. Noche LA OTRA CARA DEL AMOR (18 años) Matinée Platea 5.10, 3.60, Tanda y Noche 5.60, 4.10.

MURILLO Tel. 52647

Matinal DIBUJOS ANIMADOS LOS GATOS y NOTICIARIO ALEMAN. Matinée, Tanda doble PAPA CORAZON SE QUIERE CASAR y UN MUNDO DE AMOR. Todo público. Noche estreno UN MUNDO DE AMOR y NOTICIARIO ALEMAN. Todo público. Matinal 1.60, 1.10, Matinée 5.10, 3.60, Tanda y Noche 5.60, 4.10.

SCALA Tel. 23535

Matinal ALAKAZAN EL MAGO, Matinée LAS AVENTURAS DE HIJITUS, Tanda y Noche CARLA Y NORA. Prohibido menores de 21 años. Matinal 2.10, 2.60, Matinée 7.10, 9.10, Tanda y Noche 9.10, 11.10.

ESMERALDA Tel. 52454

Matinal EL VENGADOR DEL DIABLO. Matinée, Tanda dobles ZATOICHI ESPADA FULMINANTE, y EL VENGADOR SHANG TUNG CONTRA LOS 7 TIGRES. Noche Mayores de 14 años. ACTUALIDADES FRANCESAS Nº 1 y EL VENGADOR SHANG TUNG CONTRA LOS 7 TIGRES. Matinal 1.60, Matinée 5.10, Tanda y Noche 5.60.

VARIEDADES Tel. 24071

Matinal LA CIGÜEÑA DISTRAIDA y PROGRAMA DE DIBUJOS ANIMADOS. Matinée, Tanda dobles BLUE DEMON Y ZOVEK EN LA INVASION DE LOS MUERTOS y CUIDADO CON LA PILDORA. Noche SEXO Y CRIMEN (Censura 21 años) y PROGRAMA DE CORTOS. Matinal 1.60, 1.10, Matinée 5.10, 3.60, Tanda y Noche 5.60, 4.10.

EBRO Tel. 42939

Matinal EL FUTBOL. Matinée. y Tanda dobles EL SORDO SMITH Y SU AMIGO EL OREJAS y EL HOMBRE RELAMPAGO. Censura 16 años. Noche DE BANGKOK CON ORDEN DE MATAR. Censura 21 años con C.I., Matinal 2.10, 1.60, Matinée 5.10, 4.10, Tanda y Noche 5.60. 4.60.

IMPERIO

Matinal LA VEN... HURACAN... Tand... Matinée. y ... DESCA... AGUILA ... BUENO PARA N... PROGRAMA DE ... JARDIN DE ... (May. de 21 años) 1.10, Matinée 5.10 Noche 5.60. 4.10.

LUX

Matinal LA O... TASTICA y ... MARINO. Matinée MAGNIFICO GRA... ALIAS HO CARA... Noche EL MAGN... DUELO y LAS... (sólo mayores).

Un asesino anda suelto...

BELMONDO

es el policía que hará hasta lo imposible en una persecución implacable.

PERSECUCION IMPLACABLE

JEAN-PAUL BELMONDO - PERSECUCION IMPLACABLE - HENRI VERNEUIL - ADALBERTO MARIA MERLI - ROSY VARTE - LEA MASSARI

18 años

Pronto Cine UNIVERSO

¡La India María en su película más sensacional!

¿QUE ES ESTO?

LA NOVICIA VOLADORA... O TARZAN??

MAFIOSA...TRAMPOSA... REBELDE...GUERRILLERA... O REALMENTE UNA MADRECITA EJEMPLAR...?

LA MADRECITA

COLOR - TODO PUBLICO

Les aseguramos 90 minutos de risa continua

cine MONUMENTAL roby HOY

¡EL CONFLICTO DE UN JO... QUE AMABA POR IGU... A DIOS Y A UNA MUJ...

No sabía que el amor lo ... sufrir...¡hasta que amó ... primera vez!

El primer amor

con

Hilda AGUIRRE • Fernando ALLENDE

COLOR Todo Público

MARTES "GRAN CINE MEXICO

SENSACIONAL PROGRAMA DOBLE

MARTES Cine EBRO

Un nuevo tipo de detective ...rápido como la la luz... implacable como la furia!

STEVE McQUEEN como "BULLITT" TODO PUBLICO

TECHNICOLOR Una Presentación WARNER BROS.-SEVEN ARTS

TONY CURTIS

"LEPK...

Mayores de 18 Años

TECHNICOLOR

EN HOMENAJE A LA EFEMERIDES PACEÑA ¡VUELVE....!

NUEVO TRIUNFO DEL CINE BOLIVIAN...

Zulma YUGAR Juan Carlos AGUIRRE Nestor PEREDO

ALBERTO BOHORQUEZ ELSA ANTEQUERA CISCO MAMANI

PUEBLO CHICO

Producciones "UKAMAU"

A COLORE...

JUEVES "CINE MURILLO" JUEVES

GRAN PREMIER DE GALA

VIERNES 21,30 CINE TESLA

Las entradas se venden en boleterías

¡¡De la apasionante obra de Medinaceli surge una historia tierna, humana, dolorosa y de inmensa riqueza folclórica!!!

UNA NUEVA PELICULA BOLIVIANA PARA TODOS LOS BOLIVIANOS

LA CHASKAÑAWI

Basada en la joya literaria de CARLOS MEDINACELI en maravillosos COLORES

Apta para todo boliviano

UN CRIMEN PERFECTO E IRREPROCHABLE QUE MERECE SER VISTO...

¡UN... OBR... MAESTR...

mister...

«COMO ASESINAR A UNA ESPOSA INFIEL» color

Maurice Ronet-Michel Bouquet-Cathy Rosier - mayores14años

PROXIMO GRAN ESTRENO CINE MONJE CAMPERO

Un cambio de tapiz

merece su living, nosotros tenemos los buenos, lindos y baratos TAPICES FATEJA.

Solamente en las mejores tiendas del ramo y CASA BERNARDO.

Llegó para entrega inmediata

HIERRO REDONDO
10 mm.
1/2 "
5/8 "
3/4 "

HIERRO PLATINO
3/4 x 1/8
1 x 1/8
1,1/4 x 1/8
1 x 3/16

ANGULARES
3/4 x 1/8
1 x 1/8
1,1/2 x 1/8
1,1/4 x 1/8
1,1/2 x 3/16
2 x 1/4
2,1/2 x 1/4

CAÑERIA GALV.
1/2 "
3/4 "
1,1/2 "

TEE
3/4 x 1/8
1 x 1/8
1,1/4 x 1/8

"REMEX Ltda."
Ventas por mayor y menor

OFICINA FIGUEROA 773 Of. 21
DEPOSITOS Y VENTAS PLAZA ANTOFAGASTA 674
SERVICIO DE TRANSPORTE EN LA PUERTA

aconseja al público usuario: "Evitar el derroche y el desperdicio del agua potable, porque se refleja en sus pagos bimensuales".

EXCEPCIONAL PELICULA DE ARTES MARCIALES

CINEMASCOPE

Technicolor

CONTUNDENTE ESTRENO

MARTES

Cine Esmeralda

EL ASESINO DE CANTON

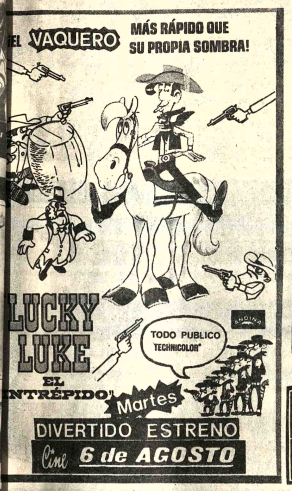

H. MUNICIPALIDAD DE LA PAZ

Invitación para el desfile del 16 de Julio

La Alcaldía de La Paz cumple un deber al invitar a las instituciones públicas y privadas de la ciudad y al pueblo en general, para que, en una nueva demostración de su fervor cívico, asistan a los Desfiles de Teas y Cívico, que se realizarán los días 15 y 16 de Julio, respectivamente, en homenaje de recordación de los Protomártires de la Independencia Americana.

La Paz, 3 de julio de 1976.

ELIZABETH TAYLOR

"TU CUERPO EN MIS MANOS"

CAJAS FUERTES

Pedro FERNANDEZ

CASILLA 3474

JENARO SANJINES 459 TELEF. 53211

3a. Semana de éxito en el Gran Cine Avenida

COLOR Corporación Americana J. C. V.

CINCO LOCOS EN LA GUERRA

Apta para todo público / con MARISA MERLINI y PAOLO STOPPA

ESCRITA Y DIRIGIDA POR CLAUDE ZIDI (SE ME RUEDA LA MORTAJA)

NUEVAMENTE EN BOLIVIA!!

*LA INSUPERABLE CALIDAD EN televisores SONY

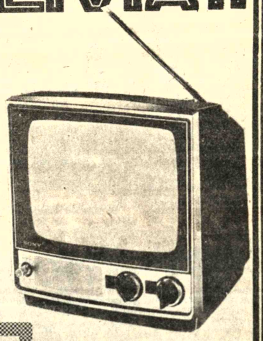

CON LA TRIPLE GARANTIA

1. Garantía de fabricación
2. Servicio técnico especializado
3. Repuestos y accesorios genuinos

•VENTAJAS QUE SOLAMENTE PODEMOS OFRECER A NUESTROS CLIENTES

*Vea y adquiera el suyo en:

HANSA Ltda. La firma boliviana de su confianza con mas de 65 años al servicio del país

DEPARTAMENTO MERCADERIAS TEL. 50878 Yanacocha esq. Mercado

Sucursales: COCHABAMBA-ORURO-POTOSI-SANTA CRUZ-SUCRE-CAMIRI-TARIJA-TUPIZA-VILLAZON-ATOCHA

MINISTERIO DE URBANISMO Y VIVIENDA

Consejo Nacional de Vivienda

XII ANIVERSARIO

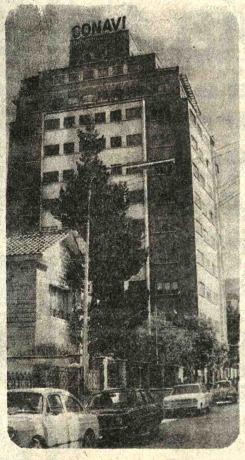

Mensaje de salutación del Sr. Ministro de Urbanismo y Vivienda en el -XII- aniversario del Consejo Nacional de Vivienda

Al conmemorar el —XII- Aniversario de su creación, CONAVI irrumpe vigoroso, cumpliendo los lineamientos del Supremo Gobierno de dotar a cada ciudadano de un techo propio formulados en la doctrina social del Gobierno del Gral. Hugo Banzer Suárez.

El esfuerzo desplegado por cada uno de los funcionarios de esta Institución redundan en beneficio de la colectividad, por esta circunstancia formulo votos de prosperidad para todos ellos, instando a que el esfuerzo desplegado, tesonero y fecundo esté plasmado en el deseo de trabajar para la Sociedad Boliviana.

Contralmirante Santiago Maese Roca
MIN. DE URBANISMO Y VIVIENDA

La Paz, Junio de 1976

MENSAJE DEL SEÑOR DIRECTOR EJECUTIVO DEL CONSEJO NACIONAL DE VIVIENDA, EN SU XII ANIVERSARIO

Dentro de los sagrados propósitos del Supremo Gobierno, de llegar a todos los bolivianos con las soluciones de vivienda requeridas, surgen las nobles inquietudes del señor Ministro de Urbanismo y Vivienda Contralmirante Santiago Maese Roca, las de los Ejecutivos, y de todos y cada uno de los funcionarios del Consejo Nacional de Vivienda (CONAVI) , que al cumplir hoy su XII Aniversario de creación, testimonian su sincero voto de continuar cumpliendo con los objetivos trazados, concientes de que estas necesidades que cotidianamente aumentan, hoy en día toman el carácter de solución impostergable.

Es por ello que ningún esfuerzo que sea requerido de nuestra institución será escatimado, por el contrario, nosotros buscaremos los que sumados a los que se planteen, arriben a la pronta dotación de viviendas a los sectores aportantes a los cuales nos debemos, para su realización en el tiempo más breve posible.

Valga la oportunidad, para hacer llegar nuestro reconocimiento a los organismos y/o instituciones contribuyentes, por la colaboración que nos prestan con sus oportunos aportes, pues es esta la forma en que mancomunadamente podremos ofrecer frutos positivos a los grupos laborales con los cuales estamos comprometidos.

La Paz, julio 3 de 1976

Lic. Antonio Gaya Rojas
DIRECTOR EJECUTIVO

CONSEJO NACIONAL DE VIVIENDA
DIRECCION EJECUTIVA
La Paz-Bolivia

PLAN DE CONSTRUCCION DE VIVIENDAS GESTION 1.976

Dentro del programa elaborado por el Consejo Nacional de Vivienda, destinado a llegar con prontas soluciones habitacionales a todos los sectores laborales del país que aportan a la Institución, nos hemos trazado el plan de ejecución de obras para los siguientes Departamentos:

LA PAZ	334
COCHABAMBA	236
SANTA CRUZ	216
POTOSI	168
CHUQUISACA	60
ORURO	60
BENI	50
TARIJA	40
TOTAL:	1.164

A NINGUN BOLIVIANO, EN EL PLAZO MAS BREVE POSIBLE, DEBE FALTAR.. LE PAN, VIVIENDA, SALUD Y EDUCACION".

Gral. Hugo Banzer Suárez

PLANES A ENTREGARSE GESTION 1.976

Independiente de lo anteriormente citado, entregaremos durante la presente gestión . los siguientes planes de vivienda que se encuentran en la etapa de conclusión:

LA PAZ	1.123
SANTA CRUZ	180
CHUQUISACA	63
TARIJA	63
BENI	24
POTOSI	16
TOTAL:	1.469

La mary: La frontera entre el amor y el odio

Escribe Luis Espinal

Actualidad cinematográfica

Mientras esperamos que llegue una época de mejores estrenos de cine, nos tenemos que contentar con lo que cae..

LA MARY de Daniel Tinayre es, sin lugar a dudas, la mejor película de esta semana. Gusto interpretativo, calidad costumbrista, temática sicológica y amorosa forman los principales valores del film. EL DIA DEL DELFIN de Mike Michols es una cinta de ciencia ficción y espionaje. Lo que deslumbra es la calidad de su fotografía. Por lo demás aflora de nuevo el pánico a la técnica.

UN BESO AL MORIR de Robert Enrico es una película de crimen y acción. Un fuerte romanticismo colorea el film. LA MADRECITA de Fernando Cortés es un film cómico de la India Maria, una versión femenina de Cantinflas. Y finalmente LA ISLA ENCANTADA de René Cardona Jr., que presenta la segunda parte de Robinson Crusoe. Ausencia de aciertos.

1

LA MARY de Daniel Tinayre es una película dramática argentina, de buena calidad, sobre un tema de Emilio Perina.

LA MARY nos presenta un personaje femenino (Susana Giménez) integrista, fascista y jansenista. Se trata de una mujer traumada sicológicamente por no haber sido deseada: nació por error, al fallar un raspaje. Esta mujer parece un cuervo de mal aguero, enlutada, relacionada con la muerte y con la cruz. Por azar se cumplen algunas de sus fatales predicciones, y cuando no se cumplen pasa a la acción y al asesinato.

Es una personaje orientado de cara al pasado, no admite los cambios ni el dinamismo de la vida. Este personaje fúnebre no es una caricatura, ella es cariñosa, y buena, en la medida en que no interfiere su sicologia demente.

Todo el film está relacionado con el tren, como un símbolo del destino y de la fatalidad, en esto recuerda LA BESTIA HUMANA llevada al cine por Jean Renoir.

Es de gran calidad la interpretación, tanto de Susana Gimenez como de Carlos Monzón. Pero la atención se centra sobre todo en la protagonista que es una diosa de la oscuridad y la penumbra. Su misma bondad es malévola, porque atrae para poder apuñalar mejor. Esta obsesionada por la "pureza" y la decencia (recordemos el traje blanco de novia o el de la Primera Comunión) es una mujer absorbente, una "leona" como la llama su marido. Es taimadamente posesiva hasta el límite, por esto le hace dejar y romper relaciones. Es masoquista porque se tortura con tal de torturar y dominar. Su sicologia es finalmente dictatorial y destructora. Nada es tan limpio como ella querría, y delatar esto es la esencia de su venganza y misantropia. En contraposición a ella parece estar el buen carácter de su cuñado el anarquista.

LA MARY tiene algunas faltas de continuidad, por ejemplo, cuando se derrama el champagne.

LA MARY es una película de amor trágico, de un amor muy cercano al odio. La magnificencia erótica de algunos momentos parece querer significar solamente esta relación entre eros y thánatos, sexo y muerte.

Las escenas de recuerdo del pasado están narradas por vueltas atrás, puntadas por un efecto de pupila o de imagen ondeante, el recurso lingüístico queda algo primitivo.

Este drama está intertitulado por el pasar de las estaciones del año, cada una de ellas tiene un sentido de clima sicológico, pero se queda en explicación puramente verbal, ya que no se expresan las estaciones en la plástica.

El costumbrismo y el ambiente de época son un valor del film, tanto como su sicologia, que a ratos parece desconcertante.

Daniel Tinayre es director de otros films, como EXTRAÑA TERNURA, y KUMA-CHING

2

EL DIA DEL DELFIN de Mike Nichols, por su mismo título nos recuerda EL DIA DEL CHACAL, y en realidad también aqui se trata el tema de un complot para asesinar a un presidente.

La película consta de dos partes claramente definidas, la ciencia-ficción de enseñar a hablar a dos delfines, y la intriga criminal de colocar una carga explosiva bajo un barco. La primera parte es casi documental y muy bien explicada, la segunda está dada fragmentariamente y casi solo insinuada.

EL DIA DEL DELFIN tiene mucho de documento de entrenamiento de los delfines. La fotografia es de gran calidad y precisión, reflejos del agua, seguir el salto del delfin dentro y fuera del agua.

EL DIA DEL DELFIN, como todo el cine de catástrofes, presenta una vez más el pesimismo norteamericano ante el progreso. La última conversación del entrenador (George C. Scott) con Alfa es decirle que los hombres son malos y lo utilizarán para la destrucción, que los evite, que no hable.

Por esto el entrenador de delfines se separa de ellos y los devuelve al salvajismo del mar abierto. Este pesimismo ante la técnica y la investigación expresa la sicologia derrotista de una sociedad superdesarrollada. En todo caso, es una evidente idea conservadora y retrógrada: para evitar el riesgo se prefiere el subdesarrollo. Aquí falta fe en la historia y falta confiar en el hombre.

El lenguaje inglés con su componente monosilábica anglosajona se presta para el doblaje de los chillidos de los delfines hasta convertirlos en palabras.

En esta cinta, los protagonistas son más los delfines que los hombres, ellos interesan más. Lo mejor es la vida de este mamífero acuático: desde su parto hasta su velocidad, agilidad e inteligencia.

Lo que más admiro del film es la paciencia (por ejemplo, siguiendo una burbuja). En cambio es muy exagerado el dar a los delfines el poder de la racionalidad y de hacer juicios.

Lástima que la copia de la cinta no es nueva, sino que ya está muy rayada.

Del director Mike Nichols podemos recordar otros films importantes, QUIEN TEME A VIRGINIA WOOLF? EL GRADUADO, ANSIA DE AMAR y TRAMPA2 22..

3

UN BESO AL MORIR THE HELL BELLOW), es una película francesa dirigida por Robert Enrico, un especialista en cine de crimen: TRAMPA PARA MATAR, ALIAS HO CARA DE CRIMINAL

UN BESO AL MORIR es una cinta de asalto y acción, atraco a un banco, golpe de mano en la cárcel, fuga estrepitosa, saltos mortales de los acróbatas del carro..A todo ello hay que añadir la nota romántica de un amor juvenil y trágico, la lealtad del hampa, el mito de ir a Australia.

Las técnicas del robo se combinan con las notas realistas del ataque policial contra los universitarios, o el poster en favor de la victoria para el pueblo de Vietnam

El desenlace es enfáticamente romántico, hacerse balear abrazados, con el salto al mar en cámara lenta y repetido tres veces.

UN BESO AL MORIR es una película ligera, que consiste sobre todo en la acción y el espectáculo, sin cuidarse mucho de la verosimilitud o de mostrar a todo el equipo reflejado en los lentes oscuros del protagonista.

4

LA MADRECITA De Fernando Cortés es una película mexicana, para la India María; se trata de la misma fórmula que TONTA TÓNTA PERO NO TANTO. Se presenta a un personaje fuera de su ambiente, para explotar la comicidad de esta incoherencia. En el caso de la MADRECITA se trata de la novicia que se mezcla en las aventuras de una banda infantil de rateros, en el circo, en la cárcel, en la cantina.

La película y la comicidad son muy habladas, en esto, como en otros aspectos, la India María parece seguir el camino trazado por Cantinflas.

Uno de los momentos más convencionales de la cinta es el canto del Ave Maria de Schubert y el Aleluya de Haendel, al igual que se deja llevar de la exuberancia en la lucha de tartas, huevos y tomates.

La película tiene más chistes verbales que gags plásticos, de ahi proviene su bajo valor cinematográfico. Al dar tanta fuerza a la palabra se prodigan las citas tergiversadas del Evangelio ("Mejor es dar (golpes) que recibir", lo mismo que las frases dialectales y en koba.

Mucho del humor del film es un tanto primario, la superiora cegatona, el niñito que quiere hacer pis, la novicia que se hace dar la plata...

Entre los actorcitos niños se nota demasiado evidentemente que no son niños de barrio, sino hijitos de papá, con sus harapos tan ficticios como el maquillaje de las monjas.

5

LA ISLA ENCANTADA de René Cardona Jr. es la puesta en película de la última parte de Robinson Crusoe, vista como película de aventuras.

En esta versión mexicana lo mejor es el marco tropical y salvaje de la isla. En cambio, se nota la iluminación artificial (dobles sombras) en la fortaleza de Robinson.

Me parece poco acertado el recurso de la voz en off de Robinson que narra sus aventuras en primera persona.

Tanto Hugo Stiglitz como el niño Ahui tienen dejos de recitación teatral.

Un premio del Festival cinematográfico de Gijón concedido a este film nos habla solamente de la poca calidad de aquel festival.

Corporación de Desarrollo de Cochabamba

La Corporación de Desarrollo de Cochabamba (CORDECO), informa a todas las empresas consultoras establecidas en Bolivia, Colombia, Chile, Ecuador, Perú, Venezuela, Brasil, Canadá, y Mejico, interesadas en participar en el estudio deFactibilidad del Proyecto Múltiple de Misicuni, que a solicitud de la Corporación Andina de Fomento (CAF) ente financiador del estudio, el plazo para la entrega de propuestas ha sido ampliado hasta el día viernes 10 de septiembre del año en curso a Hrs. 16.00 en las oficinas de CORDECO.

No existiendo cambios en el pliego de especificaciones, las empresas consultoras que se presenten por primera vez, podrán adquirirlos en las oficinas de calle Jordán 3881, casilla correo 722, Cochabamba, Bolivia, previo pago de $b. 1.000.- o $us. 50.-

Cualquier información adicional puede ser recabada en las oficinas de la Corporación.

Cochabamba, junio de 1976.

DEPARTAMENTO PRENSA Y RR.PP.

CURSO VESTIBULA

PREPARACION PARA INGRESO A LA "

1er CICLO INTENSIV

MAT-FIS-QMC-BI

PSICOTECNICO

DICTADO POR CATEDRATICOS UNIVERSITARI

Turnos diurnos y vespertinos

INSTITUTO MATEMATICO

INICIO: 5 de JUL

EL INSTITUTO MATEMATICO no tiene filiales y nuestra plana docente es exclus

MARISCAL SANTA CRUZ 1295 TEL. 6361

Ingenieros Civiles

Empresa requiere los servicios permanentes de dos Ingenieros Civiles titulados, con experiencia en cálculos estructurales y/o supervisión de Obras. Interesados Favor dirigirse a Casila 5452, La Paz incluyendo curriculum y pretensiones salariales para trabajos en ésta y el interior. Escribir hasta el 15 de julio de 1976, indicando dirección y teléfono para contactos.

Club de Judo de la Sociedad Japonesa

Inscripción a las Clases de Judo

Profesor: Yasuhiko Takasuga, (6 Dan de Kodokan), Experto enviado por el Gobierno del Japón.

Inscripción: Del 28 de junio al 5 de julio.

De 16:00 a 19:00 horas.
Sociedad Japonesa (Batallón Colorados Esq. F. Zuazo). Telf. 52294.

Fecha de iniciación de clases: 5 de julio.

Categorías: 7 a 12 años — varones/damas
13 a 18 años — varones
13 años adelante — damas
19 años adelante — varones

Confitería Restaurant "Marilyn"

Atiende fiestas, recepciones, matrimonios y todo acto social en su local y a domicilio.
Servicio de platos, bocadillos, croasanes, salteñitas, bolobanes, etc.
Tortas para cumpleaños y matrimonios.
Atención de hot dogs, hamburguesas y sandwichs a domicilio para grandes concentraciones.
Proporciona vajilla y garzones.
Servicio especial.
Potosí 1106 esq. Socabaya. Teléfono 41512.

Olympia

40 años en BOLIVIA acreditan LA MARCA DE SU CONFIANZA

La mini calculadora de BOLSILLO OLYMPIA

A PILAS Y CORRIENTE

- Pantalla verde tipo digitrón
- Capacidad 8 cifras en todos los registros
- Memoria completa
- Porcentaje automático
- Raiz cuadrada
- Constante en las cuatro operaciones
- Tecla para inversión de signos
- Cálculos en cadena, supresión de ceros no significativos.

DISTRIBUIDORES EXCLUSIVOS EN BOLIVIA:

Casa BERNARDO S.A.

Y SUS DISTRIBUIDORES EN TODO EL PAIS

Av. Camacho esq. Colón Telf. 54300-54301

Señorita: Aprenda Inglés rápido en los Estados Unidos

Saint Mary of the Woods College cerca de Terre Haute, Indiana, ofrece dos programas especiales de 5 meses intensivos de Inglés para estudiantes (exclusivamente para señoritas) de América Latina en el periodo del 1°. de agosto al 20 de diciembre de 1976 y del 10 de enero al 30 de mayo de 1977.

Saint Mary of the Woods es un Colegio de Señoritas, católico, privado y con un internado, fundado en 1840 por la Congregación de la Providencia que goza de una reputación excelente en el más alto nivel educativo en los Estados Unidos.

Este programa intensivo de Inglés está considerado como uno de los mejores y más completos del mundo y ofrece seguridad y cuidado para la alumna y gran tranquilidad y confianza para los padres.

Saint Mary of the Woods ofrece los siguientes títulos o grados universitarios: contabilidad, arte, música, artes dramáticas, humanidades, inglés, francés, español, religión, teologia, biologia, química, tecnologia médica, economía doméstica, matemáticas, ciencias generales, Psicologia y sociologia.

También se ofrecen Grados o Títulos Asociados de dos años en las especialidades de comercio, artes dramáticas, alimentación y nutrición. Asimismo se expiden certificados de secretariado de empresa en el término de dos años.

Para más detalles escriba hoy mismo en Español o Inglés, solicitando folleto informativo sobre el programa, dando su nombre, dirección, número de teléfono, edad, y los años que lleva en el Colegio.

Dirigirse:
Ernestina de Keller, representante exclusiva de Saint Mary of the Woods College in Latinoamérica.
P.O. Box 592
Effingham, Illinois 62401
Teléfono 217-857-3542
Cable: TINAKELLER
Conferencias telefónicas después de las 6 p.m., específicamente a los EE.UU.

Importante Empresa

Requiere los servicios de los siguientes profesionales:

DOS INGENIEROS INDUSTRIALES con experiencia en Análisis y Evaluación de Proyectos:
Edad: hasta 35 años
Inglés: deseable
Trabajo: A ser localizado en La Paz o Santa Cruz de la Sierra.

DOS ECONOMISTAS con experiencia en Análisis Financiero y Evaluación de Proyectos:
Edad: hasta 35 años.
con conocimientos de Inglés.
Trabajo: en la ciudad de La Paz.

UN CONTADOR con experiencia en sistemas y contabilidad bancaria:
Edad: hasta 30 años
Inglés: deseable
Trabajo: en la ciudad de La Paz y/o Santa Cruz de la Sierra.

Los interesados deberán enviar curriculum vitae y pretensiones de sueldo a la casilla M10182 La Paz.

Se mantendrá absoluta reserva sobre las solicitudes recibidas.

Ratificaron etapas del Premio Banzer

forma oficial se conoce la del Gran Premio nal de Automovilismo dente Hugo Banzer . El representante de la ría General de Deportes, Erwin Solórzano, llegó a un feliz acuerdo con el Alcalde Municipal de Montero y se concretó la etapa "Camiri-Santa Cruz-Montero".

En tal sentido, la Secretaría General de Deportes hizo conocer a la Comisión Deportiva Nacional del ACB, el orden de las 12 etapas: 21 de Agosto: Primera Etapa: La Paz-Oruro-Catavi. 22 de Agosto: Segunda Etapa: Catavi-Sucre. 23 de Agosto: Descanso en Sucre. 24 de Agosto: Tercera Etapa: Sucre-Potosí. 25 de Agosto: Cuarta Etapa: Potosí-Camargo-Villazón. 26 de Agosto: Quinta Etapa: Villazón-Tarija. 27 de Agosto, Descanso en Tarija. 28 de Agosto: Sexta Etapa: Tarija-Yacuiba. 29 de Agosto: Séptima Etapa: Yacuiba-Villamontes (neutralización)-Camiri. 30 de Agosto: Octava Etapa: Camiri-Santa Cruz-Montero. 1 de Septiembre: Descanso en Santa Cruz. 2 de Septiembre: Décima Etapa: Santa Cruz-Vallegrande. 3 de Septiembre: Décima Primera Etapa: Vallegrande-Cochabamba. 4 de Septiembre: Décima Segunda Etapa: Quillacollo-Caracollo-La Paz.

Se ejercerá control policial sobre las olimpíadas de 1976

ONTREAL, JUL. 3 .- Las fuerzas de seguri- n los Juegos Olímpicos án apoyadas por el do "Alfa", unidad es- de la policía compuesta os 60 hombres, anunció uí un portavoz policial. unidad, integrada por uipos de ocho hombres uno, fueron sometidos e cinco semanas a un so entrenamiento que tió en la simulación de de rehenes, utilización de armas especiales, combate cuerpo a cuerpo y otros ejercicios.

La fuente precisó que en caso de registrarse "un golpe duro" será ese comando el que cumplirá la misión más peligrosa.

El equipamiento de este comando, que comprende una variedad impresionante de fusiles especiales, chalecos a pruebas de balas, vehículos y diferentes materiales, costó unos 200.000 dólares.

Unión de Santa Fe derrotó a River P.

BUENOS AIRES, 3 (AP) - Unión de Santa Fe conquistó esta tarde una valiosa y difícil victoria 1-0 sobre el bicampeón River Plate y pasó al primer lugar de la tabla de posiciones en el campeonato metropolitano de fútbol.

El partido fue adelantado de la tercera fecha del certamen.

En otro partido también adelantado, Estudiantes de La Plata derrotó a Quilmes 3-1, con lo que también completa cinco puntos y encabeza las posiciones con Boca Juniors, Rosario Central y Unión. River quedó con cuatro. El conjunto santafesino y Estudiantes, sin embargo, tienen un partido más jugado.

La rueda clasificatoria del campeonato metropolitano de fútbol proseguirá mañana con la disputa de cuatro cotejos de la serie "campeón" y otros tantos de la correspondiente al descenso.

Anoche, en un encuentro de esta última serie, Temperley batió 1 a 0 a Velez Sarsfield, y consolidó así su posición de líder en la correspondiente tabla, donde ha ganado los cuatro partidos hasta ahora disputados.

Rosario Central debe medirse con San Lorenzo de Almagro, que no repite en esta tercera rueda su actuación de las dos vueltas clasificatorias. En cuanto a Boca Juniors, que pugna por mantenerse en su posición de privilegio, tendrá por rival a Colón, irregular equipo santafesino, y Huracán, que resignara su invicto de 23 fechas el domingo pasado, procurará reverdecer sus laureles ante el alicaído Independiente, único colista sin un solo punto en tres partidos.

El programa completo de las dos secciones es el siguiente:

Zona campeonato: Colón vs. Boca Juniors, Gimnasia y Esgrima La Plata vs. Newell's Old Boys, San Lorenzo de Almagro vs. Rosario Central e Independiente vs. Huracán.

Zona Descenso: Argentinos Juniors vs. Ferrocarril Oeste, Banfield vs. San Telmo, Atlanta vs. Chacarita Juniors y Racing vs. All Boys.

Hunt largará primero en Premio de Francia

LE CASTELLET, FRANCIA, 3 (AP) - El inglés James Hunt, en su Mclaren-Cosworth, ganó hoy la primera posición para la largada mañana del Gran Premio automovilístico de Fórmula Uno de Francia, pese a un tenaz desafío del campeón mundial Niki Lauda, en Ferrari.

Lauda trató variadas maniobras en las últimas pruebas de calificación, pero no logró descontar las tres centésimas de segundo necesarias para superar a Hunt.

Entre los que no calificaron para participar en la competencia figuran el irlandés Damien Magee y el suizo Loris Kesel, en Brabhams, 1975; el alemán Harald Ertl en un Hesketh 1975 y el brasileño Ingo Hoffman, en Copersucar. El líder del equipo Copersucar, el ex campeón mundial Emerson Fittipaldi, de Brasil, se calificó en el vigésimo primer puesto.

Posiciones de largada del Gran Premio mañana:

Primera fila:

James Hunt, Gran Bretaña, Mclaren-Cosworth m23,1 min. 47.89 segs. velocidad promedio, 194,026 kph (120.54 mph).

Niki Lauda, Austria, Ferrari 31252, 1:48.17.

ACTIVIDAD DEPORTIVA EN TARIJA.- Con el mejor de los éxitos el Instituto Departamental de Deportes de Tarija, cuyo titular es el My. Carlos Casazola Morales, organizó el pasado mes dos actos que tuvieron cariñosa recepción por el pueblo tarijeño en general.

El IDD tarijeño emprendió una campaña a objeto de recaudar fondos para costear la curación del púgil Angel "Torito" Díaz, quién sufrió serias lesiones a raíz de un accidente automovilístico. La campaña arrojó una suma total de $b. 76.464. De esta suma deduciendo gastos, de acuerdo a detalle que cursa en la SGD y en nuestra redacción, se gastaron $b. 30.635 en diferentes rubros. El saldo favorable a Díaz fue de $b. 45.829.

Por otra parte el IDD de Tarija organizó un festival internacional de básquetbol a beneficio del Prof. Luis Parra, viejo dirigente deportivo y que forjó a muchas generaciones. Parra, con el festival se benefició con 5 mil pesos. Arriba. El titular del IDD junto a otras autoridades aparece junto a Parra. Abajo: Equipo del Colegio Antoniano, que logró el título del citado torneo de básquetbol.

AVILA PUBLICIDAD

...EXISTEN MUCHOS FABRICANTES DE MAQUINARIA PESADA...

TODOS SIEMPRE OFRECIERON Y CONTINUAN OFRECIENDO MAQUINARIA PESADA EN BOLIVIA Y LOS MERCADOS DEL MUNDO...

QUIEN COMPRA MAQUINARIA PESADA HACE FUERTES INVERSIONES Y POR LO TANTO: BUSCA, COMPARA Y EXIGE INTELIGENTEMENTE, ANTES DE DECIDIR UNA COMPRA...

MAS COMPRADORES EN TODO EL MUNDO COMO EN BOLIVIA DESPUES DE: EVALUAR, EXIGIR Y COMPARAR

ELIGIERON, ELIGEN Y SEGUIRAN ELIGIENDO

CATERPILLAR

SOBRAN RAZONES PARA ELEGIR

CATERPILLAR

OPTIMA CALIDAD

MAXIMO RENDIMIENTO

MINIMO COSTO DE OPERACION

COMPROBADO SOPORTE DE SERVICIO Y REPUESTOS.

VENTAS - SERVICIO - REPUESTOS

INTERMACO

SU DISTRIBUIDOR

CATERPILLAR MR

Caterpillar, Cat y CB son Marcas Registradas de Caterpillar Tractor Co.

Asociación Nacional de Industrias Textiles

De acuerdo a lo previsto en los Artículos 17 y 18 de los Estatutos, se cita a los industriales textiles a la ASAMBLEA GENERAL EXTRAORDINARIA que se realizará el Jueves 8 de Julio, a horas 17 y 30 en el local de la Cámara Nacional de Industrias con el siguiente Orden del Día:

1.- Problemas de la industria textil.
2.- Reforma de los Estatutos.

La Paz, 26 de Junio de 1976.

SUCESO EDITORIAL 1976

Murillo y los Filisteos de la Revolución

por Humberto Salamanca Z.

Ensayo viviente sobre el Precursor de la Independencia Americana

DISTRIBUCION Ediciones PUERTA DEL SOL Casilla 2188 — La Paz - Bolivia

AVILA PUBLICIDAD

LABORATORIOS Cooper LIMA - PERU

Comunica al cuerpo médico-farmaceutico, comercio, empresas estatales del país que ha nombrado REPRESENTANTE EXCLUSIVO EN BOLIVIA para sus productos farmaceuticos a:

GRACE y CIA (BOLIVIA) S.A.

GRACE y CIA (BOLIVIA) S.A.

Anuncia a sus distinguidos clientes que tienen a la venta los prestigiosos productos farmaceuticos COOPER en:

LA PAZ: Mercado 1099 Tel. 51863 - 53105
SANTA CRUZ: René Moreno 268 casilla 83 Tel. 2-4221
COCHABAMBA: Calama 4169 casilla 495 Tel. 4701
ORURO: Pagador 1680 casilla 106 Tel. 50321
TARIJA: Ingavi 746 casilla 1372 Tel. 3485
POTOSI: Bolivar 876 casilla 156 Tel. 2051
SUCRE: Estudiantes 4 Argentina 3 casilla 48 Tel. 1132

Deudores Morosos de la Cooperativa de Ahorro y Crédito "CRISTO REY" LTDA.

Humberto Olivares	$b. 3.735.40
Mercedes Mariaca de Ortega	" 1.741.60
María E. de Rodríguez	" 3.742.—
Candelaria de Vila	" 2.994.—
Gustavo Feliz Tamayo	" 3.357.—
Fernando Parra Valverde	" 5.000.—
Mery Flores de Bellido	" 2.500.—
Julia Paredes Romero	" 3.625.—
Jorge Aspiazu Callejas	" 3.160.—
Angel Cabrera	" 3.185.—
Hilda López de Canelas	" 3.000.—
Santiago Pérez Bustamante	" 2.900.—
Julia Vargas de Arteaga	" 2.399.—
Manuel Nina Mamani	" 4.100.—
Adriana Jaldín de Soria	" 3.983.—
Félix Morales Gómez	" 1.194.—
Raúl Vargas Alborta	" 3.000.—
Salomé A. de Choterque	" 3.250.—
Luz Rollano de Cuentas	" 4.374.50
Olga Alvares de Blanco	" 3.250.—
Leonor Gonzales	" 5.400.—
María Luisa de Vélez	" 3.650.—
Guillermina A. de Valdivia	" 1.630.—
Blanca Consuelo Vélez	" 5.150.—
Margot Velásquez de Guachalla	" 6.392.—
Máximo Fernández Salinas	" 5.700.—
Luz Delmira de Suárez	" 2.375.—
Yolanda de Benavidez	" 4.194.—
Angel Gonzales del Carpio	" 5.450.—
Lorenzo Cruz Cortés	" 4.010.—
Humberto Ugalde Villarroel	" 1.058.—
Sofía Herrera de Calatayud	" 2.192.—
Bernabé Mejía Esquivel	" 4.010.—
Hilario Vilches Burgos	" 2.200.—
Delfina Angulo de Ríos	" 1.747.34
Luis Sánchez Amusquivar	" 4.500.—
Felipe Blanco Milán	" 3.250.—
Nancy E. Sanjinés	" 1.129.—
Alberto Irusta Alcoreza	" 5.500.—
Mercedes Mariaca de Ortega	" 1.741.60
Concepción Carranza de Salvatierra	" 5.000.—
Trinidad Romero de Castellón	" 2.573.—
Dominga P. de Paniagua	" 2.900.—
Silverio Luján Mamani	" 3.400.—
Carlos Lema Cortés	" 11.000.—
Blanca de Rover	" 1.875.—
Humberto Olivares	" 3.735.40
Ernestina Aliaga	" 2.262.50
Bertha Z. de Aguilar	" 4.750.—
Virgilio Urquizo	" 2.800.—
Ana María Luisa de Mendizábal	" 1.280.—
Emma Calderón Reyes	" 1.408.90
Remedios de Quisbert	" 1.250.—
Gustavo Félix Tamayo	" 3.557.—
Esperanza Muñoz	" 2.200.—
Luis Ibes Díaz	" 1.903.50
Candelaria de Vila	" 2.994.—
Aurelia Vda. de Soria	" 1.067.05
María Elena Cano	" 3.000.—
Yolanda P. de Rojas	" 2.215.—
Simeón Aliaga	" 2.695.—
Julio Urquizo	" 3.500.—
Gregoria Vda. de Ibáñez	" 1.820.—
Remedios Romero	" 2.750.—
Edmundo Justiniano	" 1.290.—
Nelly de Aliaga	" 1.200.—
Nelly Siles Medina	" 3.860.—
Adelina Vda. de Ibáñez	" 2.730.—
Eduardo Claros	" 2.000.—
Roberto Escalante	" 1.200.—
María R. de Arciénega	" 2.435.—
Hugo López Aberanga	" 3.000.—
Francisco Colque	" 2.567.—
Martha G. de Romero	" 1.000.—
Laura Andrade de Araoz	" 2.900.—
Bernardina de Escobar	" 3.600.—
Celia T. de la Vega	" 2.170.—
Zenón Gonzales	" 1.750.—
Humberto Vargas	" 3.800.—
Luciano Canqui	" 5.654.81
Alberto Irusta	" 5.500.—
Angélica Valencia de Cano	" 1.300.—
Juan Ramírez Zucaré	" 1.698.51
María E. de Rodríguez	" 3.742.—
Juan Guaraní Choque	" 2.323.75
Justina Alcón de Ballón	" 2.680.—
Nancy T. de Sanjinés	" 1.129.—
Felipe Blanco San Milán	" 3.250.—
Lucía Dávalos	" 1.136.—
Teófilo Gallegos Fuentes	" 1.500.—
Luis Sánchez Amusquivar	" 4.500.—
Martha Trujillo de Monje	" 1.000.—
Edith de Rojas	" 2.500.—
Gloria Aberanga de Franco	" 2.530.—
Dora Justiniano de la Rocha	" 3.400.—
Delfina Angulo de Ríos	" 3.874.80
Hilarión Vallejos	" 2.200.—
Bernabé Mejía Esquivel	" 4.010.—
Flora Vda. de Ariscano	" 1.200.—
Angel Bracamonte Zenteno	" 2.600.—

Se les insinúa apersonarse a cancelar sus obligaciones en las oficinas del INSTITUTO NACIONAL DE COOPERATIVAS (Calle Conchitas N°. 484, Teléfono N°. 60058), hasta el 15 del presente mes, caso contrario, se les ejecutará judicialmente.

La Paz, Julio de 1976.

LA COMISION LIQUIDADORA

MATE MATICAS
NEURO VIMIN
INTI
NEUROTONICO
Y RECONSTITUYENTE
BIOLOGICO

PRESENCIA
Deportes
La Paz, Bolivia, domingo 4 de julio de 1976

este bebé usa
NENE-DENT
Para la dentición del bebé

Buen triunfo logró Chaco ante Olympic

Más pudo juventud que experiencia

Pudo más el espíritu juvenil y la tenacidad de la gente de Chaco, que la mayor experiencia de la de Olympic, determinando el triunfo del plantel de Yacimientos por 2 a 0, en el partido cumplido ayer en el estadio Lastra de la zona de Sopocachi.

Encuentro de trámite en general equilibrado, pero con Chaco imponiendo su ritmo en largos pasajes de la lucha, en base a velocidad, a fuerza y decisión. A ese ritmo trató de entrar el propio rival, pero en lugar de resultarle positivo fue contraproducente, ya que se enredó en su propia acción.

Chaco utilizó preferentemente el pase largo y rápido para llegar a las últimas posiciones del adversario, y con esas armas simples pudo terminar el primer tiempo ganando por 1 a 0, con tanto logrado por Machicado a los 27 minutos de la primera fracción, al ejecutar un tiro libre cerca al area.

Su remate bajo, penetró junto a un poste del arco defendido por Prado. Olympic llegó en esa primera parte en pocas ocasiones a la valla de Jaracalla. La oportunidad más clara de gol fue desperdiciada por Achi al rematar al cuerpo del arquero Jaracalla que desvió el remate.

En la segunda etapa, Olympic dominó más y desperdició oportunidades de gol a cargo de Díaz en varias oportunidades, mientras Chaco aseguraba su triunfo con un tanto logrado por Acosta a los 29 minutos de la etapa complementaria, en una jugada del puntero Fernández que levantó centro, rematado por Acosta tras falla de Robles, a los 29 minutos. Ahí se definió el cotejo.

Aunque Olympic siguió con su presión, ya era tarde porque el triunfo de Chaco estaba asegurado, Victoria merecida por lo expuesto a lo largo de los 90 minutos. Un equipo con muchas figuras, pero que no muestra cohesión, sucumbió ante un elenco juvenil pero con mucho empeño.

La clasificación del encuentro es de 4 regular. Los mejores valores: Ramiro Vargas y Prado. La actuación del juez a Arturo Ortubé: Buena.

ROJAS PIERDE OPORTUNIDAD.- Sólo frente al arquero Jaracalla, el zaguero de Olympic Mario Rojas, remata al cuerpo del guardavalla perdiendo la oportunidad de anotar para el equipo sanpedrino.

ATACA MUNICIPAL.- Frente a la valla de Loza, cargan los delanteros de Municipal trat anotar. Ganaron los "ediles" por 2 a 1 en un difícil encuentro jugado en la zona de Tembla

JUVENILES VALORES.- Ramiro Vargas, Fernández y Sempértegui, tres de los juveniles valores de Chaco Petrolero, que ayer lograron buen triunfo ante Olympic, por el torneo de Primera "A"

Aurinegros contra Fígaro esta tarde

Santa Cruz enfrenta a Always Ready

The Strongest, segundo en las posiciones del torneo oficial de fútbol, enfrenta esta tarde en el estadio de Tembladerani al representativo de Fígaro, último en el grupo.

En forma simultánea, en el estadio "Luis Lastra" de Sopocachi, deberán enfrentarse Mariscal Santa Cruz, otro serio aspirante a los primeros puestos y Always Ready, que junto a Fígaro cierra el lote en las posiciones.

Strongest aspira a un fácil triunfo para que de esa manera empatar el primer puesto con su tradicional rival Bolivar. Sin embargo no se debe descartar que los equipos denominados "chicos", en este caso Fígaro, puede complicarle el panorama al plantel dirigido por Wilfredo Camacho.

No se anunciaron mayores variantes en la alineación de Strongest. Por su parte Fígaro actuará con el mismo plantel que enfrentó la semana pasada a Bolivar. Arbitrará, Javier Rivero colaborado por Enrique Guardia y Ariel Prieto.

EN EL LASTRA

Mariscal Santa Cruz, que repuntó en sus últimas presentaciones tendrá esta tarde en el estadio "Luis Lastra" un compromiso más en su actual campaña enfrentando a Always Ready, en partido que puede deparar alguna sorpresa ya que los del CAR anunciaron el probable debut de dos jugadores argentinos quienes reforzarán la delantera. Se trata de Alberto Gómez y Rubén Ciurolo, quienes llegaron al país acompañados de Mario "tano" Di Meglio, co-entrenador del CAR. Sin embargo en las estadísticas los favoritos para alcanzar los puntos son los de Mariscal Santa Cruz salvo -lo reiteramos- una posible sorpresa a cargo de Always. Arbitrará: Tito Villarreal. Jueces de línea: Luis Medina y David Garamendy.

Posiciones en Primera "A"

EQUIPOS	Pj	Pg	Pe	Pp	Gf	Gc	Pts.
BOLIVAR	8	6	2	0	13	3	14
THE STRONGEST	8	4	4	0	12	3	12
31 DE OCTUBRE	9	4	3	2	11	7	11
MCAL. SANTA CRUZ	7	4	2	1	9	3	10
MUNICIPAL	8	4	1	3	14	13	9
CHACO PETROLERO	8	3	2	3	11	7	8
OLYMPIC	8	2	3	3	9	11	7
FERROVIARIO	8	1	3	4	9	15	5
FIGARO	7	0	1	6	4	17	1
ALWAYS READY	7	0	1	6	4	17	1

LA FECHA DE HOY: The Strongest vs. Figaro; Mariscal Santa Cruz vs. Always Ready.

Chaco Petrolero.....2
Olympic.....0

ESTADIO: "Luis Lastra"

Fecha: Sábado 3 de julio.
Asistencia: 625 personas
Recaudación 11.925 pesos bolivianos.

Arbitro: Arturo Ortubé
Jueces de Línea: Gemmer Loayza y Donato Estevez.

Chaco Petrolero (2).- Jaracalla, Emilio Fernández, Torres, Vargas, Machicado, Escobar, Añez, Sempertegui, Acosta, Portugal y Ramiro Fernández. Alterno: Gutiérrez.

Olympic (0).- Prado, Almaceda, Robles, Achi, Rojas, Arce, Palacios, Romero, Diaz, Taritolay y Caballoda. Alterno: Moreno.

GOLES.- Machicado a los 27' del primer tiempo, Acosta a los 29' de la etapa complementaria.

Municipal se impuso a Ferroviario por 2 a 1

En cotejo de acciones parejas Municipal obtuvo ayer difícil triunfo sobre Ferroviario al que superó por 2 goles a 1.

Nicolás y Ernesto Linares, lograron los tantos para el plantel "edil" mientras que Llano, descontó para el "expreso de Pura Pura". Los tres goles se marcaron el primer tiempo.

Municipal tuvo que extremar recursos para evitar el empate ya que Ferroviario, particularmente en el segundo tiempo, hizo los méritos necesarios para lograr ese halago.

En el primer tiempo los "ediles" se mostraron más agresivos y llegaron a dominar el campo con jugadas bien concebidas y llevando constantes y peligrosas cargas a la extrema defensa de Ferroviario que aguantó el fuerte asedio hasta los 22 minutos. A esa altura del partido Nicolás Linares, en rápida jugada logró rematar un profundo pase venciendo la resistencia de Loza.

Pese al contraste Ferroviario se rearmó y comenzó a equilibrar el juego. Sobre los 33 minutos se produjo quizá la mejor jugada del encuentro. Serie de combinaciones entre Aliaga y Maldonado, el primero luego de burlar a serie de rivales habilitó para LLano, quién sólo frente al arco no hizo nada más que tocar suavemente el balón para decretar el transitorio empate en el marcador.

Ernesto Linares, a los 42 del primer tiempo fue el encargado de poner cifras definitivas al cotejo dándole así el triunfo a Municipal.

Municipal.....2
Ferroviario.....1

Estadio: "Libertador Simón Bolivar".

Fecha: Sábado 3 de julio.
Asistencia: 500 entradas vendidas.
Recaudación: 9.700 pesos bolivianos.
Arbitro: Oscar Ortubé.
Jueces de Línea: Alberto Escalante y Freddy Antequera.

Municipal (2).- Melgarejo, Aldunate, Bordón, Carranza, Rimazza, Pitaluga, Ernesto Linares, Panola, Olivares, Nicolás Linares, y Artieda. Alternaron De la Zerda y Silva.

Ferroviario (1).- Loza, Dávila, Saavedra, Abello, España, Villalba, Leaño, Cancilleri, Aliaga, Maldonado y Llano. Alternaron Gois de Lira y Sanca.

GOLES.- Nicolás Linares 22', Llano 33' y Ernesto Linares 42' del primer tiempo.

EXPULSADO.- Adolfo Olivares de Municipal.

LESIONADO.- Renato Sanca, fractura de la clavicula izquierda.

MEJORES VALORES.- Jaime Rimazza en Municipal y Llano en Ferroviario.

CALIFICACION.- 4 (Regular).

Martes comienza torneo de Tenis

MONTEVIDEO, JUL. 3 (AFP).- Once países participarán en el sudamericano de ping pong (tenis de mesa) que se iniciará el martes aquí, anunciaron los organizadores hoy.

Uruguay fue electo sede por conmemorar en 1976 su capital, Montevideo, los 250 años de fundación.

DIAZ PIERDE EL GOL.- El "tanque" Diaz marra frente a la valla de Chaco cuando tenia inmejorable oportunidad de concretar una conquista para su equipo. Olympic fue superado en toda la linea por el juvenil rival.

Litoral se afianzó como líder de Primera "B" ganando a "U" 3

Litoral continúa en el tope de la tabla del torneo profesional de la Primera "B", tras su triunfo de ayer sobre Universitario por 3-1.

El elenco "tricolor" que está pasando por un buen momento en lo que va del certamen, está manteniendo una regularidad aceptable de ahí su posición de líder.

Litoral presentó a Pradel, García, Mercado, Portocarrero, Rivero, Camacho, Zalles, Edgar Román, Terán, Vargas y Flores. Alternó Retamozo.

Universitario por su parte alineó con Garrido, Mendoza, Abregó, Ayala, Zapata, Morales, Arias, Vásquez, Viera, Astorga y Jerez, Alternó León.

GOLES: Javier Jérez 10, Edgar Román 13' del primer tiempo, Flores 39' y Terán 45' de la segunda etapa.

Fue expulsado del cotejo Daniel Portocarrero de Litoral.

Controló el señor Hugo Rocha.

En el estadio "Luis Lastra" de Sopocachi, Deportivo Lanza se impuso a Atletico Alianza por 3-2.

Los goles fueron conquistados por Rodriguez 10', Bazoalto 19' y León 27' del primer tiempo.

Alianza descontó por conducto de Blanco 11' y Candia 21' del segundo tiempo.

La jornada se completará con el siguiente rol de cotejos:

En el Libertador Simón Bolivar Alas jugará a las 13.20 frente a Mariscal Braun. En el estadio "Luis Lastra" A jugará con Unión Maest las 11.20 y Primero de M valizará con Porvenir.

Evert y Navratilova ganaron en Teni

WIMBLEDON, 3 (AP).- La norteamericana Chris Evert y la checoslovaca Martina Navratilová conquistaron hoy el título de dobles femeninos. El torneo de tenis de Wimbledon, al derrotar en la final a Bilie Jean King, de Estados Unidos, y Betty Stove, de Holanda.

Fue el segundo título Evert, quien se coron peona de sencillos fem ayer, venciendo a Goolagong de Australia final.

Posiciones en Primera "B"

EQUIPOS	Pj	Pg	Pe	Pp	Gf	Gc
LITORAL	10	9	1	0	28	
PRIMERO DE MAYO	9	7	1	1	30	8
UNIVERSITARIO	10	5	2	3	15	15
UNION MAESTRANZA	9	4	2	3	13	14
PORVENIR	9	4	1	4	15	16
AMERICA	9	3	2	4	11	10
MARISCAL BRAUN	9	3	1	5	16	16
INDEPENDIENTE ALAS	9	2	3	4	10	13
DEPORTIVO LANZA	10	1	1	8	13	12
ATLETICO ALIANZA	10	0	2	8	7	28

LA FECHA DE HOY: I. Alas vs. Mariscal Braun; América U. Maestranza; Primero de Mayo vs. Porvenir.

Bjron Borg conquistó el título de Wimbledon al ganar a Nastase

WIMBLEDON, GRAN BRETAÑA, 3 (AP).- Con su victoria hoy sobre el rumano Ilie Nastase 6-4, 6-2, 9-7, el sueco Bjorn Borg, que cumplió 20 años hace sólo cuatro semanas, se convirtió en el tenista más joven que gana el campeonato de Wimbledon en 35 años.

Además, es el primer sueco en conquista el título de individuales masculinos del torneo considerado como el más importante en el tenis mundial.

La norteamericana Chris Evert ganó ayer el campeonato femenino al vencer en emocionante y ajustado partido final a la australiana Evonne Goolagong 6-3, 4-6, 8-6.

El partido de hoy entre Borg y Nastase duró una hora y cincuenta minutos.

Se pensó, debido a su desarrollo inicial, que el encuentro habría de constituir un derroche de gran tenis, pero esta promesa inicial no se materializó después de completados los primeros cuatro juegos. Y en general, el partido no fue lo que la mayoría de los espectadores esperaba.

Borg, que estuvo padeciendo de una lesión muscular durante todo el torneo y que ha estado sometido a masajes y a una serie de inyecciones, no mostró señales de esos problemas en su victoria sobre el bullicioso rumano.

El sueco de largo cabello rubio se desplazó con rapidez por la cancha y al final quebró la resistencia de Nastase derrotándolo sin apelación.

El temperamental rumano estuvo desusadamente discreto durante el partido.

PUNTERO DE PRIMERA "B".- Plantel titular de Litoral, que se afianzó en la primera colocación del torneo de Primera "B", erando ayer en Tembladerani al equipo de Universitario por 3 a 1.

ELIZABETH TAYLOR

"TU CUERPO EN MIS MANOS"

PURA PRACTICA
Aprenda a conducir automóvil

ACADEMIA "INDIANAPOLIS"
Av. Mariscal Santa Cruz 999 esquina Yanacocha.

Confecciones La familia

Al fin, el primer resumen deportivo en español
ALMANAQUE DEPORTIVO mundial
Una publicación indispensable en su hogar
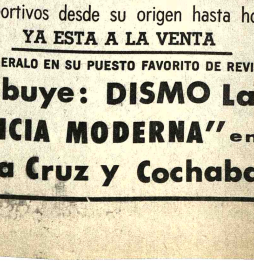

Una enciclopedia de formato muy manuable que ha recopilado y organizado toda la información, récords y datos deportivos desde su origen hasta hoy
YA ESTA A LA VENTA
ADQUIERALO EN SU PUESTO FAVORITO DE REVISTAS.
distribuye: DISMO La Paz
"AGENCIA MODERNA" en Oruro
Santa Cruz y Cochabamba